PROSSEGUE PLANO DE CL PARA ATINGIR JANGO

Rio, sábado, 21 de dezembro de 1963

Diario Carioca

Fundado em 17/7/1928 por J. E. DE MACEDO SOARES
ANO XXXV — N.º 10.974

Biblioteca Nacional Rio de Janeiro

Esquerdas vetam ministro que conservadores apóiam

A brusca saída do sr. Carvalho Pinto do Ministério da Fazenda, se chocou em larga proporção os círculos políticos conservadores como os situados nos comandos do PSD e da UDN, teve os seus reflexos contidos pela rápida solução dada pelo sr. João Goulart, através da nomeação do sr. Nei Galvão para substituí-lo.

No PSD, representantes como os srs. Abelardo Jurema, ministro da Justiça, e Tancredo Neves, líder da Maioria, acolheram até mesmo com entusiasmo a indicação do sr. Nei Galvão, enquanto que, na UDN, as áreas afins aos srs. Bilac Pinto e Herbert Levi, conquanto objetando quanto ao sentido político da administração do sr. João Goulart, admitem que não se processou nenhuma rutura do caráter conservador, no plano econômico, do govêrno. Isto é, para os pessedistas, a nomeação do sr. Nei Galvão é certeza de que as linhas básicas de comportamento do Ministério da Fazenda que vinham sendo adotadas pelo sr. Carvalho Pinto serão mantidas, enquanto que os udenistas não percebem nenhuma inclinação para a mudança daquela política, de modo a influir no ânimo partidário no sentido da fixação de uma linha oposicionista mais dura contra o sr. João Goulart.

ESQUERDAS

Não é, entretanto, êsse o clima nas esquerdas, que se reuniram durante várias horas, nos escritórios da Frente de Mobilização Popular. Em tom pejorativo, foi dito pelos srs. Max da Costa Santos, Marco Antônio, Garcia Filho e Almino Afonso, entre os de corpo presente e os que opinaram pelo telefone, a nomeação do sr. Nei Galvão foi comparada como se fôra a do sr. Gilberto Crockatt de Sá, assessor sindical do presidente da República.

O sr. Leonel Brizola se fez porta-voz das esquerdas e, à imprensa, distribuiu, ontem, à noite, a seguinte declaração oficial:

"Muitos companheiros estão considerando que a nomeação do sr. Nei Galvão para o Ministério da Fazenda só pode significar o desinteresse do presidente da República por uma revisão de rumos do seu govêrno, através da concretização de um programa popular e nacionalista, conforme vem sendo reclamado pelo povo brasileiro, que não tem mais como suportar a brutal elevação do custo de vida e o agravamento da inflação e da crise econômica. Embora meu nome tenha sido intensamente focalizado, posso afirmar que jamais procurei encaminhar êsse importante problema em têrmos pessoais. Esclare-

(Conclui na 3.ª página)

Submarinos brasileiros

É esperada para os próximos dias a chegada ao Rio dos submarinos "Rio Grande do Sul" e "Bahia", incorporados à nossa Marinha em cerimônia realizada na base naval de Pearl Harbour, da "US Navy". Comandados pelos capitães Nelson Corrêa e Abílio Machado, os submersíveis já escalaram em Belém, Natal, Recife e Salvador.

'Emergência' já está preparada há vários meses

O governador Carlos Lacerda divulgou nota oficial, ontem, sôbre as providências de emergência" que vem adotando "para garantir a tranqüilidade e a segurança do Rio".

Paralelamente com a divulgação das notícias, por determinação do governador, continuam sendo desligados sinais luminosos e espalhados boatos, através das rádios, sôbre o total despoliciamento das ruas.

"EMERGÊNCIA"

As medidas de «emergência» do sr. Carlos Lacerda, são prosseguimento da campanha visando atingir o presidente da República, responsabilizando-o pelo despoliciamento e atropêlo no tráfego da cidade.

A necessidade de «medidas de emergência» é conseqüência exclusiva do fato de não ter o govêrno estadual adotado medidas efetivas para enfrentar a opção dos policiais, prevista em Lei que está sendo cumprida.

Foi anunciada a abertura de voluntariado para a Polícia Militar, medida de caráter puramente demagógico, tendo em vista existirem policiais aprovados em concurso que não são nomeados pelo governador Carlos Lacerda para substituir os que optaram pelo serviço público federal.

JUREMA

Em pronunciamento feito ontem, à noite, em uma televisão, o ministro da Justiça, sr. Abelardo Judema, demonstrou que o problema do trânsito e dos bombeiros nada têm a ver com a opção: o tráfego é problema crônico e o Corpo de Bombeiros sempre se ressentiu da falta de pessoal e de água para abolir os incêndios.

Conferência de Saúde foi sucesso: Fadul

O ministro Wilson Fadul declarou que a III Conferência Nacional de Saúde apresentou resultados positivos, possibilitando maior entendimento entre autoridades federais e estaduais.

Comentando os objetivos atingidos pela reunião de saúde, o ministro disse que o principal objetivo do encontro foi plenamente atingido: entrosamento e debate entre as Secretarias de Saúde e o Ministério, no que se refere aos problemas sanitários do Brasil. (Maiores detalhes na 3.ª página)

Jango agradece a C. Pinto colaboração dada ao país

O presidente João Goulart enviou carta ao professor Carvalho Pinto, ex-ministro da Fazenda, agradecendo os seus serviços ao govêrno e afirmando que "sou testemunha do seu esfôrço e, mais do que isso, da sua abnegada preocupação nas limitações da estrutura atual na organização fazendária, por tentar as reformulações indispensáveis no organismo administrativo do seu Ministério e as conseqüentes reformas no mecanismo bancário e tributário, que se impõem".

A carta foi enviada ao ex-ministro pela manhã, e, cêrca das 18 horas, o sr. Hélio Bicudo, ex-chefe de gabinete do sr. Carvalho Pinto, comunicava-se por telefone com o Palácio das Laranjeiras, informando ao sr. Raul Riff, secretário de Imprensa da Presidência, do desejo do ex-governador paulista de visitar o sr. João Goulart. O presidente saíra duas horas antes do Palácio das Laranjeiras para visitar sua sogra, que veio do Rio Grande do Sul e está enfêrma, internada numa casa de saúde, e, por isso, o seu encontro com o ex-ministro se tornou impossível, já que o sr. Carvalho Pinto embarcaria às 19 horas para São Paulo.

Em nome do sr. João Goulart, o sr. Raul Riff combinou a visita do sr. Carvalho Pinto para o dia 27 — data sugerida pelo sr. Hélio Bicudo e que teve a concordância do ex-ministro da Fazenda.

CARTA

A carta do sr. João Goulart ao sr. Carvalho Pinto é a seguinte:

«Eminente patrício professor Carvalho Pinto.

Há perto de seis meses, convoquei os serviços e a colaboração de Vossa Excelência para o exercício da tarefa árdua e difícil de ministro da Fazenda do nosso país.

A escolha do seu nome significava a minha preocupação em entregar a gestão dos negócios econômicos e financeiros do govêrno à competência de um homem da sua experiência e da sua responsabilidade, na vida política nacional. Não era apenas o técnico, ou sòmente o político; mas o patrício que reunia ambas as qualidades, para o exercício de deveres tão sérios, de cujo êxito dependeria a continuada expansão da economia nacional.

A convivência dêste período com Vossa Excelência deu-me a noção exata de quanto andei certo. Sou testemunha do seu esfôrço e, mais do que isso, da sua abnegada preocupação nas limitações da estrutura atual na organização fazendária, por tentar as reformulações indispensáveis no organismo administrativo do seu Ministério e as conseqüentes reformas no mecanismo bancário e tributário, que se impõem.

Lamento, hoje, ver-me na contingência de conceder a exoneração que Vossa Excelência me solicita na sua carta.

Confesso-lhe, mesmo, que ante a surprêsa do pedido e pela natureza da sua colaboração, honrada e eficiente, — que sempre contou, em tôdas as oportunidades, com a minha renovada confiança e o meu integral apoio — preferia não deferi-la.

Estou certo, no entanto, de que, em outra oportunidade, se o interêsse nacional o exigir, hei de contar com o patriotismo de Vossa Excelência e com a sua vocação de servir ao bem público.

Envio-lhe as expressões do meu aprêço pessoal e da minha cordial estima.»

Prevista reforma parcial do ministério em janeiro

A possibilidade de que até o fim da primeira quinzena de janeiro haja uma profunda alteração do Ministério, em decorrência principalmente da demissão do professor Carvalho Pinto na pasta da Fazenda, é admitida por círculos chegados ao presidente João Goulart e ao PTB.

Não se tratará de uma reformulação total do gabinete, uma vez que seriam preservados todos os ministros trabalhistas e, possivelmente, os srs. Expedito Machado e Abelardo Jurema, nos Ministérios da Viação e da Justiça, respectivamente. A permanência ou não dos ministros militares não foi considerada porque, segundo informantes, «trata-se de problema que, se existe, será solucionado inteira e exclusivamente pelo presidente da República.»

Alinham-se razões de ordem político-eleitoral para justificar a alternativa da reforma ministerial, além da sensação, recolhida por elementos credenciados, do sr. João Goulart diante da possibilidade de frustração de seu govêrno. Até agora, por exemplo, não ultrapassaram a barreira do desejo as reformas de base pregadas pelo presidente da República, que as vê cada vez mais difíceis em decorrência do comportamento impreciso das correntes parlamentares diante das sugestões apresentadas, mesmo de caráter moderado, em direção delas.

ANO

O segundo semestre do ano que vem deverá já começar a ser marcado pelo debate eleitoral, não apenas porque em março o senhor Juscelino Kubitschek será candidato oficialmente lançado e em campanha em têrmos mais reais pela movimentação da máquina pessedista em tôrno de si, como também porque a UDN já terá condições para se definir diante dos srs. Carlos Lacerda e Magalhães Pinto — ambos aspirantes de candidato do udenismo.

O pensamento popular poderá, em decorrência da presença dêsses fatores, ficar condicionado entre reformistas e anti-reformistas, num processo

(Conclui na 3.ª página)

Heck passa Natal na Enxadas

O almirante Silvio Heck apresentou-se e foi recolhido, ontem, a alojamento do Centro de Instrução Almirante Wandenkolf, na Ilha das Enxadas.

Dez dias de prisão será a punição do almirante Silvio Heck, por ter confirmado declarações contrárias ao govêrno, feitas em entrevista que concedeu em São Paulo.

RECOLHIDO

Acompanhado pelo vice-chefe do Estado Maior da Armada, almirante Arnoldo Toscano, e almirante Silvio Heck chegou ao Ministério da Marinha às 18,30 horas de ontem, sendo imediatamente conduzido a uma lancha especial que o transportou para a Ilha das Enxadas, onde cumprirá prisão rigorosa, por determinação do ministro Silvio Mota.

"Liberdade" para cantora

Maria Anderson, famosa cantora lírica, recebe das mãos do presidente Lyndon Johnson a "Medalha Presidencial da Liberdade", em cerimônia realizada na Casa Branca. A cantora, juntamente com mais 31 outros agraciados, foi homenageada pela dedicação à causa da defesa da Democracia e desenvolvimento social dos homens livres. O presidente Kennedy foi alvo de homenagem póstuma.

Nilo Medina mantido no BB: despacho de Nei com Jango

O ministro da Fazenda, sr. Nei Galvão, teve, ontem, o seu primeiro despacho com o presidente João Goulart, no Palácio das Laranjeiras, dêle resultando na decisão de o sr. Nilo Medina Coeli ser mantido na presidência do Banco do Brasil.

O ministro foi orientado no sentido de coligir material para um pronunciamento, através do rádio e da televisão ou através dos jornais, fixando o seu programa administrativo. Ao sr. João Goulart, foram dadas informações segundo as quais a brusca saída do sr. Carvalho Pinto do Ministério da Fazenda não causou — como se esperava — um impacto no mundo dos negócios, que permaneceu equilibrado, apesar do nervosismo de alguns setôres mais sensíveis.

O chefe do Executivo reafirmou sua confiança no ex-ministro sem pasta para a Coordenação do Comércio Exterior, salientando que terá êle tôda a cobertura necessária para as medidas de emergência, se se fizerem necessárias, para restabelecer o equilíbrio no plano economico-financeiro.

DARCI E ASSIS

O sr. João Goulart chegou pela manhã ao Palácio das Laranjeiras e conferenciou com o general Assis Brasil, chefe da Casa Militar da Presidência da República, e com o professor Darci Ribeiro, chefe da Casa Civil. A ambos foram confiadas tarefas de caráter político, destinadas a permitir um levantamento de opiniões em tôrno da nomeação do sr. Nei Galvão para o Ministério da Fazenda.

O sr. Valdir Pires, consultor-geral da República, recebeu das mãos do sr. João Goulart o texto da regulamentação da lei de contrôle das remessas de lucros, com a recomendação de ser devidamente reexaminada e sugeridas as correções que se fizerem necessárias. Foi solicitada pressa ao trabalho.

MONOPOLIO

Por outro lado, fontes palacianas informaram que o sr. João Goulart deverá assinar, nas próximas horas, decreto estabelecendo o monopólio estatal para as importações de petróleo bruto. A medida já foi estudada tanto pela Petrobrás quanto pelo Conselho Nacional do Petróleo.

Com o ministro da Viação, sr. Expedito Machado, o sr. João Goulart acertou detalhes para sua visita, hoje, a Teresina e a Natal. Em Teresina, presidente e ministro vão inaugurar o sistema de água potável da cidade, enquanto que em Natal será feita a ligação da energia de Paulo Afonso para a capital potiguar.

(Conclui na 3.ª página)

TEMPO: Instável, com chuvas fracas. Melhorias no período.
TEMPERATURA: Em ligeiro declínio.
VENTOS: Quadrante Sul, fracos a moderados.
MAXIMA: 27.0 (Engenho de Dentro).
MINIMA: 17.0 (Santa Teresa).

Doutel diz que PTB aceita idéia da formação do GPR

O líder da bancada do PTB na Câmara, deputado Doutel de Andrade, disse, ontem, aos jornalistas, que "os trabalhistas acolhem com entusiasmo a idéia da formação de um grupo parlamentar reformista, mas a quase totalidade dos seus companheiros está descrente da possibilidade de que qualquer reforma de base saia através de acôrdo com as cúpulas partidárias".

Sustentou que as experiências feitas, nesse sentido, até agora, não resultaram em qualquer resultado, a não ser o da protelação indefinida "do atendimento dessa reivindicação do povo brasileiro, que o PTB e outros partidos e áreas reformistas representam com autenticidade". Diante disso, o recurso está em se fazer um esfôrço de outro tipo, através de composições políticas de que não participem as cúpulas partidárias.

REFORMISMO

O sr. Doutel de Andrade não vê com muita chance de êxito a constituição de grupos extra-partidário, como o do Grupo Parlamentar Reformista, diante do poder de veto das direções dos grandes partidos. Entretanto, os trabalhistas estão dispostos a apoiá-lo, desde que se faça um esfôrço realmente sério e destinado a, enfrentando as dificuldades partidárias, encaminhar reformas das estruturas brasileiras compatíveis com as mensagens e pregações petebistas.

Aliás, ontem o sr. Doutel de Andrade conferenciou com os ministros da Justiça, sr. Abelardo Jurema, das Minas e Energia, sr. Oliveira Brito, e da Viação, sr. Expedito Machado, visando obter informações e esclarecimentos maiores para, de sua parte, colaborar no que fôr possível junto ao PTB. Há, na verdade, uma tendência expressiva da bancada de apoio à idéia do GPR, porém não se chegou a um pronunciamento favorável a êle em virtude de amanhã ter sido ainda composto devidamente e nem estruturado quanto aos seus fins e ao tipo de reformas a que que se comprometerá e defende.

Em outras palavras: o GPR existe, ainda, como idéia, e ainda não disse a que virá nem com quem. O apoio dos trabalhistas, desde que as reformas preconizadas pelo Grupo Parlamentar Reformista se aproximem das que querem, é, segundo o sr. Doutel de Andrade, pacífico.

Imagens da Lua

Este é o "Ranger VI", nave espacial que será lançada pelos Estados Unidos para sobrevoar a superfície da Lua e enviar imagens de televisão para a Terra. A nave, que aparece quando era testada no Laboratório de Propulsão a Jacto do Instituto de Tecnologia da Califórnia, pesa 370 quilos, mede 3,30 por 1,50 de altura e será lançada pelo foguete Atlas-Agena B, da base de Cabo Kennedy.

DIÁRIO NO MUNDO

(Condensado da UPI, IPS,IF, DPA, ANSA e SIP)

Concessão socialista segundo passo da paz

BERLIM — A polícia da Alemanha Oriental abriu cinco postos de cruzamento no muro de Berlim e os berlinenses ocidentais começaram a fluir pelas aberturas feitas na barreira comunista para visitar a seus parentes e amigos da zona oriental. Sem cerimônia alguma a polícia dirigiu-se para o muro às sete da manhã de ontem, levantou as barreiras e fêz sinais para que avançassem mais de 70 pessoas a pé e automobilísticas que havia estado aguardando na escuridão sob a neve e o frio da noite. O grupo, primeiro dos milhares que já obtiveram seus passes de visita ao setor oriental, entrou na zona russa de Berlim de maneira ordenada.

Senado italiano

ROMA — Continua no Senado italiano a discussão política sôbre as comunicações do govêrno. O debate terminará amanhã e então os senadores serão chamados a dar seu voto sôbre o nôvo govêrno de centro-esquerda, o qual, sabidamente, recebeu, com ampla maioria, a investidura da Câmara dos Deputados.

Modêlo de Renoir

PARIS — Aos 91 anos de idade, faleceu a Condessa de Sampierri, que, nos fins do século passado, foi um dos modelos de Renoir. Seu resto permanecerá — no retrato que dela fêz o grande mestre impressionista e que se intitula "Irene Cahen d'Anvers" — eternamente pueril e repleto de uma expressão de surprêsa e espanto.

Salário

LONDRES — Em vésperas do Natal, os sindicatos britânicos desencadearam uma violenta campanha de aumento de salários, o que tem inquietado o govêrno e desfaz as esperanças de uma estabilização de preços. O diretor-geral dos Serviços Ferroviários Britânicos, Jr. Beaching, ofereceu ontem aos seus 500 mil filiados um aumento de salários na base de seis por cento.

Mensagem a Mao

ROMA — Palmiro Togliatti, líder do partido comunista italiano, alvo principal da polêmica chinesa contra a atitude dos dos comunistas ocidentais não firmou a mensagem enviada no dia do aniversário de Mao Tze Tung. O telegrama, redigido em têrmos concisamente protocolares, foi enviado pelo vice-secretário do partido, Luigi Longo. E' provável — comenta esta manhã "Il Messagero" — que o gesto do Togliatti é o prenúncio de um ulterior wioramento das relações entre partido comunista italiano e partido comunista chinês, levando em conta o papel do PCI no movimento comunista internacional o episódio poderia significar uma reviravolta, talvez decisiva, nas relações dos chineses com os partidos comunistas do Ocidente que não aceitam sua orientação e sua linha.

Estudos espaciais

BONN — Os soviéticos poderiam estar preparando um importante teste espacial. O Observatório de Bochum de fato assinalou esta manhã que captou sinais em freqüências normalmente usadas pelos russos para seus destinados à Lua.

Igrejas ortodoxas

BUCARESTE — A Assembléia Nacional das Igrejas Ortodoxas da Rumania enviou ao chefe da Nação romena e secretário do PC, Gheorghiu Dei, um telegrama que, assinado pelo patriarca Giustiniano, renova a "profunda gratidão da igreja ortodoxa romena pelo largo apoio dado pelo govêrno à sua organização". A mensagem afirma ainda que "os ortodoxos romenos, estreitamente unidos entre si, e com outras organizações religiosas no mundo, continuarão oferecendo sua contribuição à paz, à felicidade e ao progresso de tôda a Nação.

Sem nicotina

NOVA IORQUE — Um cigarro feito sem fumo foi criado pela "Sutton Roserarch Corporation" de Los Angeles e poderá ser pôsto à venda dentro em breve. Nesse nôvo tipo de cigarro, utilizaram-se fôlhas de mamoeiro em lugar de tabaco.

Ameaçou Kennedy

DALLAS — O jovem Russell Wence McLarry, prêso ontem em Fort Worth sob a acusação de ter proferido em 21 de novembro findo ameaças de morte contra o presidente Kennedy, será julgado pelo Tribunal Federal de Amarillo (Texas) no próximo mês de janeiro. O jovem declarou, durante o testemunho juramentado que prestou ao comissário da polícia federal de Fort Worth, que quisera sòmente fazer pilhéria. Contra êle, porém, são as declarações de numerosos companheiros seus da universidade de Arlington, onde êle cursava. Parece que McLarry tivesse, em várias ocasiões, feito ameaças de morte contra o ex-presidente dos Estados Unidos.

Ornella Vanoni

TURIM — A atriz e cantora Ornella Vanoni foi internada na clínica "Fornaca" de Turim. A atriz foi repetinamente acometida de uma infecção de provável origem virulenta, de natureza ainda não controlada. Ornella devia estrear no teatro "Alfieri" na comédia musical "Rugantino" mas, pouco antes do início, sofreu uma violenta crise que determinou seu internamento.

Socialistas

ROMA — Parecia inevitável uma divisão nas fileiras do Partido Socialista, um dos dois importantes partidos que integram o govêrno de coligação de Aldo Moro. A cisão foi causada pelo líder partidário Pietro Nenni, que decidiu terminar seus 14 anos na oposição entrando no govêrno de Aldo Moro. Nenni é vice-primeiro ministro. A disputa dividiu aos socialistas ocidentalistas dos socialistas pró-comunistas e pode levar a um rompimento definitivo entre o Partido Socialista e os comunistas.

Aurora Bautista

MADRI — A atriz espanhola Aurora Bautista, que terminou uma película, viaja ao México por via aérea. Vai ao México reunir-se com seu espôso. Deverá trabalhar em dois ou três filmes no México.

Recesso

WASHINGTON — O Congresso está disposto a entrar em recesso com ou sem a lei de ajuda ao etxerior, e existe a crescente possibilidade de que o faça sem haver aprovado o projeto. Os líderes democratas do Corpo Legislativo têm a esperança de dar término à primeira sessão do Congresso, ainda quando não se tenha chegado a um acôrdo no Senado nem na Câmara de Representantes sôbre a lei de ajuda ao exterior. Os legisladores voltarão ao Capitólio no dia 7 de janeiro para a segunda sessão.

Completou seis anos usina núcleoelétrica

WASHINGTON — A primeira usina atômica do mundo para a produção de eletricidade em escala comercial completa 6 anos de funcionamento com pleno êxito. Trata-se da usina nucleo-elétrica de Shippingport, de 60.000 kw, que começou a funcionar a tôda carga no dia 23 de dezembro de 1957.

Empreendimento conjunto do govêrno dos Estados Unidos, de uma firma de utilidade pública e de uma companhia industrial, a unidade de Shippingport produziu 1.500.000.000 de kw/h de eletricidade até abril de 1963, data em que foram conhecidas as últimas cifras de produção de energia. Esta energia é suficiente para manter os serviços elétricos de 450.000 casas, durante um ano.

Reunião decide destino do Mercado C. Europeu

BRUXELAS — Começou ontem, nesta capital, a reunião de ministros do Mercado Comum Europeu, Ase trata de encontrar um programa agrícola comum, emv is.a das conversações sôbre taxas alfandegárias, que terão que manter com os representantes norte-americanos, em Genebra, no mês de maio próximo.

Nas próximas horas deverá se ter um resultado sôbre política agrária exigida pelo presidente Charles de Gaulle, da França, para que continue integrando o Mercado Comum Europeu, fato que tem ameaçado a continuação da vida daquele órgão, que, conforme o resultado destas reuniões, poderá deixar de existir.

SONDAGENS

— Terminaram ontem nesta capital as conversações de sondagens iniciadas em julho dêste ano entre a Áustria e a Comissão Executiva do Mercado Comum Europeu. Apesar de ser membro da Pequena Zona Européia de Livre Comércio, a Áustria acredita ser possível uma colaboração político-comercial com o Mercado Comum Europeu. A Comissão Executiva prepara agora, uma informação que, a seguir, será apresentada ao Conselho Ministerial da Comunidade Européia.

Mais tarde, certamente, serão inauguradas as autênticas negociações Viena-MCE.

A delegação austríaca propôs, além disso, estabelecer, além de um Conselho de Associação e de uma Comissão do mesmo gênero, um organismo paritário permanente que trate das questões de uma futura colaboração.

Moscou: africano enterrado

MOSCOU — Estudantes africanos assistiram ontem os funerais de um companheiro de Ghana que morreu em circunstâncias misteriosas pouco depois de ter advertido o govêrno soviético que podia deixar a Rússia "quem não gostasse das leis do país".

Quase no momento em que os estudantes — cêrca de 80 — assistiam à cerimônia, que teve lugar no crematório de Moscou, fortemente protegido por policiais, os órgãos de informação soviético deram ao país a primeira relação dos acontecimentos.

O estudante , Edmundo Asare-Addo, foi encontrado morto anteontem e seus companheiros efetuaram uma manifestação pelas ruas de Moscou em que protestaram pela morte de Asare-Addo e de ser vítimas dos prejuizos raciais dos russos.

Os estudantes chegaram durante sua manifestação às portas do Kremlin. Cêrca de 400 tomaram parte nela.

A Agência Informativa Soviética, TASS, disse que uma informação que publicou "Izvestia" Diário do govêrno, que na URSS "não há preconceitos raciais".

Johnson assinou o Tratado-Chamizal

WASHINGTON — O presidente Johnson teve um dia de grande atividade, cujo ponto culminante foi a assinatura do histórico Tratado do Chamizal pelo qual se soluciona definitivamente uma questão fronteiriça de 99 anos com o México.

JOHNSON — TRATADO DO CHAMIZAL

O chefe do Poder executivo começará às 9.45 horas da manhã com uma visita de uma Comissão bipartidária de onze membros encabeçada pelo diretor do Censo, Richard Scammon. A Comissão apresentou ao primeiro magistrado um relatório sôbre o registro e participação dos cidadãos nas eleições norte-americanas.

ASSINATURA

A assinatura oficial do Tratado do Chamizal foi feita ao meio-dia. O pacto foi ratificado pelo Senado por 79 votos contra um, na têrça-feira última.

Foi convidado para presenciar a cerimônia da assinatura do Acôrdo o secretário de Estado, Dean Rusk, o embaixador mexicano. Antonio Carrilo Flores e uma delegação de senadores encabeçada pelo líder do grupo parlamentar democrático, Mike Mansfield.

Avião da FAB

LISBOA — Um avião "Skymaster", da Fôrça Aérea Brasileira, que aterrara no Aeroporto do Pôrto, por não poder fazê-lo em Lisboa devido ao mau tempo, chegou finalmente ao aeroporto da capital portuguêsa, sem novidade. O avião, que transporta 11 oficiais da Aeronáutica, procede da Base Aérea de Port Saïd.

Agente prêso nos EUA trabalhava para URSS

WASHINGTON — Um cidadão soviético que usava o nome de "Robert K. Baltch" ao ser prêso, aqui,a em julho último, acusado de atividades de espionagem, foi identificado pelo Departamento da Justiça como Alexander Sokolov, de 44 anos, natural de Tiflis, Rússia.

O Departamento da Justiça, que não revelou como conseguiu a identidade de Sokolov, disse que a identidade verdadeira da mulher prêsa com o acusado, e que se diz chamar Joy Ann Garber Baltch, continua sendo desconhecida. Os dois adotaram os nomes de cidadãos norte-americanos, a fim de se locomoverem livremente no país e poderem mais fàcilmente tentar obter informações sôbre o sistema de defesa dos Estados Unidos.

ROBERT E' PADRE

O verdadeiro Robert K. Baltch é um padre católico apostólico romano em Amsterdam, Nova Iorque, enquanto que a real Joy Ann Garber é atualmente a sra. Robert Seskin, uma dona de casa em Norwalk, Connecticut.

Sokolov e sua companheira foram sumariados no dia 15 de julho por um tribunal de Brooklyn, Nova Iorque, juntamente com dois outros cidadãos soviéticos — Ivan D. Egorov, funcionário das Nações Unidas, e sua espôsa, Aleksandra, que tiveram permissão para regressar à União Soviética, em outubro.

Nazistas vão a Tribunal

BONN — Teve início ontem, em Frankfurt o processo contra vinte e dois ex-guardas do campo de extermínio nazista de Auschwitz.

Os acusados deverão defender-se da acusação de ter assassinado milhões de homens mulheres e crianças. As acusações estão contidas em 80 volumes, num total de mais de quinze mil páginas.

Muitos dos acusados estão latitantes ou já faleceram. Entre os ausentes encontra-se o maior responsável pelo uso das câmaras de gás no trágico campo da morte; o médico Josef Mengele o qual — segundo afirmações acreditáveis — ter-se-ia escondido em um país da América Latina. Um prêmio de trinta mil marcos (7.500.000.00 cruzeiros) será dado a quem o prender ou facilitar sua prisão.

Abalo

LIMA — Dois tremores sucessivos de terra registrou-se em Piura, 28 quilômetros ao norte de Lima. A população lançou-se à rua prêsa de pânico. As autoridades não puderam determinar, contudo, se houve danos ou vítimas.

Nôvo encontro de Johnson para a paz mundial: Erhard

WASHINGTON — Ludwig Erhard, chanceler da República Federal da Alemanha, e o presidente Johnson conferenciarão nos próximos dias 28 e 29, no rancho que o chefe do Executivo norte-americano tem no Texas.

O chanceler Erhard e assessôres chegarão a Houston, Texas, às 23 horas GMT do dia 27, a bordo de um avião fretado da Lufthansa. Passarão a noite no "Shamrock-Hilton Hotel", em Houston.

ENCONTRO

Os funcionários alemães seguirão, na manhã do dia 28, a bordo do mesmo avião para Austin, Texas, onde, na Base Aérea de Bergstron serão recebidos pelo presidente Johnson, pelo secretário de Estado Dean Rusk e por outros altos funcionários norte-americanos. Honras militares serão prestadas aos visitante.

O presidente e o chanceler seguirão de helicóptero para o "LBJ Ranch", perto de Stonewall, 65 milhas a sudoeste de Austin.

A primeira reunião está programada para o dia 28, durante a manhã, logo após a chegada dos dois estadistas ao rancho do presidente.

No dia 29, o chanceler irá de helicóptero à cidade próxima de Fredericksburg, área colonizada pelos alemães em meados do Século XIX.

REGRESSO

Depois de outras visitas e de uma reunião final com o presidente Johnson, o chanceler concederá entrevista coletiva à Imprensa, na Base Aérea de Bergstrom, às 22.30. (GMT).

Depois das cerimônias de despedida, o chanceler e comitiva regressarão à Alemanha, às .. 23.30 horas (GMT).

Indústria e pecuária no campo

NOVA IORQUE — O dr. Juan F. Figueiroa, especialista em problemas sanitários no campo de pecuária, declarou que o pecuarista, o veterinário e o industrial, trabalhando em unissono, são a chave para solucionar o crônico problema da escassez de alimentos na América Latina.

O dr. Figueroa, recentemente eleito vice-presidente da Associação Mundial de Veterinária, acaba de fazer uma viagem de cinco semanas pelos principais países produtores de gado da América Latina: Colômbia. Equador, Peru, Argentina e Brasil.

"Meu objetivo" — disse em Nova Iorque — "foi indicar às organizações veterinárias como utilizar a grande quantidade de dados coligidos mediante a investigação no melhoramento de criação de gado".

Espanha vê relatório da OTAN

MADRI — As autoridades espanholas se reuniram ontem para estudar um relatório norte-americano sôbre a conferência de ministros da organização do Tratado do Atlântico Norte (OTAN), à qual a Espanha não tem acesso .

William Tyler, secretário de Estado adjunto para assuntos europues dos Estados Unidos, chegou na noite de ontem à Madri para apresentar à espanha, que não pertence à OTAN, um relatório sôbre o desevolvimento da Conferência de Paris desta semana.

Proteção à liberdade individual

WASHINGTON — O juiz Arthur J. Goldberg, do Supremo Tribunal dos Estados Unidos, acredita em que um Tribunal Internacional de Direitos humanos devia ser estabelecido, a fim de proteger as liberdades individuais em todo o mundo.

Falando a um grupo de estudante, educadores e líderes cívicos e governamentais, durante as comemorações da Declaração dos Direitos — as primeiras 10 emendas à Constituição dos Estados Unidos, as quais estabelecem os direitos fundamentais do povo norte-americano — disse o juiz Goldberg que tais direitos deviam ser estendidos a tôdas as nações.

Os Estados Unidos não teriam que temer um tribunal internacional e jamais compareceriam ante êle, se continuassem mantendo a sua fé nos tribunais e na Declaração dos Direitos — afirmou.

Fuga

BERLIM — Bodo Boschenauer, ex-campeão de esqui da Alemanha Oriental, fugiu para o Ocidente, segundo informaram seus amigos nesta cidade. Os informantes dizem que o ex-campeão fugiu para o Ocidente com o propósito de transferir-se para a região meridional da Alemanha Ocidental. Bochenauer, que tem 21 anos de idade, foi campeão de esqui na Alemanha Oriental nos anos de 1960 e 1961. Em 1962 figurou em sexto lugar no Campeonato Europeu de Esqui levado a cabo em Genebra.

Empréstimo

LONDRES — Edward Heath, ministro de Comércio e secretário de Indústria, Comércio e Fomento Regional, declarou que a Grã-Bretanha ofereceu ao govêrno da Colômbia um empréstimo de dois milhões de libras esterlinas (cinco milhões e seiscentos mil dólares).

Heath, em uma nota de resposta a uma pergunta feita na Câmara dos Comuns, declarou que o govêrno colombiano aceitou em princípio o empréstimo. O dinheiro se ofereceu ao emparo do convênio de garantias e será destinado à aquisição de artigos e serviços da Grã-Bretanha.

Transação

BARCELONA — Noventa caminhões e tratores fabricados na Espanha foram embarcados com destino à Colômbia. A Fábrica Pecaso, produtora dessas unidades, manifestou que suas exportações incrementarão substancialmente durante 1964.

Mercados & Cotações

MOEDAS

O mercado ontem funcionou calmo com as seguintes taxas no fechamento:

	Venda	Comp
Dólar	1.235,00	1.220,00
Paralelo	1.225,00	1.210,00
Libra papel	3.480,00	3.410,00
Convênio (URSS)	620,00	600,00
Convênio (Outros)	590,00	570,00
Dólar fiscal	—	583,45
Libra	1,002	0,996
Libra chinesa	1.737,240	1.678,200
Coroa sueca	119,660	115,504
Coroa dinamarq.	85,816	82,621
Libra irlandesa	1.653,180	1.594,290
Coroa norueg.	86,995	83,850
Peseta	10,664	10,020
Escudos	21,886	20,889
Schilling	24,304	23,220
Pêso argentino	5,270	4,500
Pêso uruguaio	39,680	32,400
Marcos	156,364	151,020
Florim	172,515	166,650
Franco suiço	143,995	139,050

Câmbio Livre

	Venda	Comp.
Dólar	620,00	600,00
Libra	1.373,240	1.678,200
Franco francês	126,834	122,442
Franco belga	12,475	12,042

OURO-FINO

O Banco do Brasil comprava a grama de ouro-fino à base de .... Cr$ 675,1622 e vendia a Cr$ 697,6708

VALORES

A Bôlsa de Valôres do Rio de Janeiro não funcionou ontem em virtude do falecimento do corretor de Fundos Públicos Artur Antunes de Moraes e Castro (Laís), ocorrido esta madrugada na cidade de Càxambu. O corpo do extinto foi removido para o Rio de Janeiro, ficando exposto na sede do Fluminense Futebol Clube, do qual era benemérito e foi, durante muitos anos, diretor. O corretor Moraes e Castro, que trabalhou na Bôlsa por mais de 30 anos, faleceu aos 63 anos de idade e deixa viúva e dois filhos, Gilsa e Gilson, êste seu preposto-sucessor no cargo de corretor de Fundos Públicos.

CAFÉ

Continuava, ainda ontem, o mercado de café disponível sustentado e inalterado, mantendo-se, o tipo 7, safra 1962/63, contribuição de 26 dólares ao preço de Cr$ 1.450,00 e o tipo 7, safra 1963/64, contribuição de 19 dólares ao de Cr$ 2.300,00 por 10 quilos. Não houve vendas e o meriado fechou inalterado.

Entradas: não houve. Embarques: não houve. Existência: 466.465 sacas. Café despachado para embarques o IBC não forneceu.

Cotações por 10 quilos:	Safra 1962/63	safra 1963/64
Tipo 2	2.450,00	3.300,00
Tipo 3	2.250,00	3.100,00
Tipo 4	2.050,00	2.900,00
Tipo 5	1.850,00	2.700,00
Tipo 6	1.650,00	2.500,00
Tipo 7	1.450,00	2.300,00
Tipo 8	1.250,00	2.100,00

Pauta: — Estado de Minas — Café comum — safra 1962/63, Cr$ 145,00; idem, safra 1963/64, Cr$ 230,00; idem, fino, Cr$ 175,00, Estado do Rio; Café comum, safra 1962/63, Cr$ 145,00; idem, safra 1963/64, Cr$ 230,00; Estado do Paraná; b/disc., Cr$ 200,00; idem, finos, Cr$ 175,00.

AÇÚCAR

Funcionou ainda ontem, o mercado de açúcar firme e inalterado.

Entradas: 1.200 sacos do Estado do Rio. Saídas: 3.000. Existência: .... 43.491 sacos.

Cotações por 60 quilos: Branco cristal (Resolução n.º 1.690 de 27-6-63) — PVU — Cr$ 4.400,00.

ALGODÃO

O mercado de algodão em rama, regulou, ontem, firme e inalterado. Entradas: nada. Saídas: 80. Existência: 2.083 fardos.

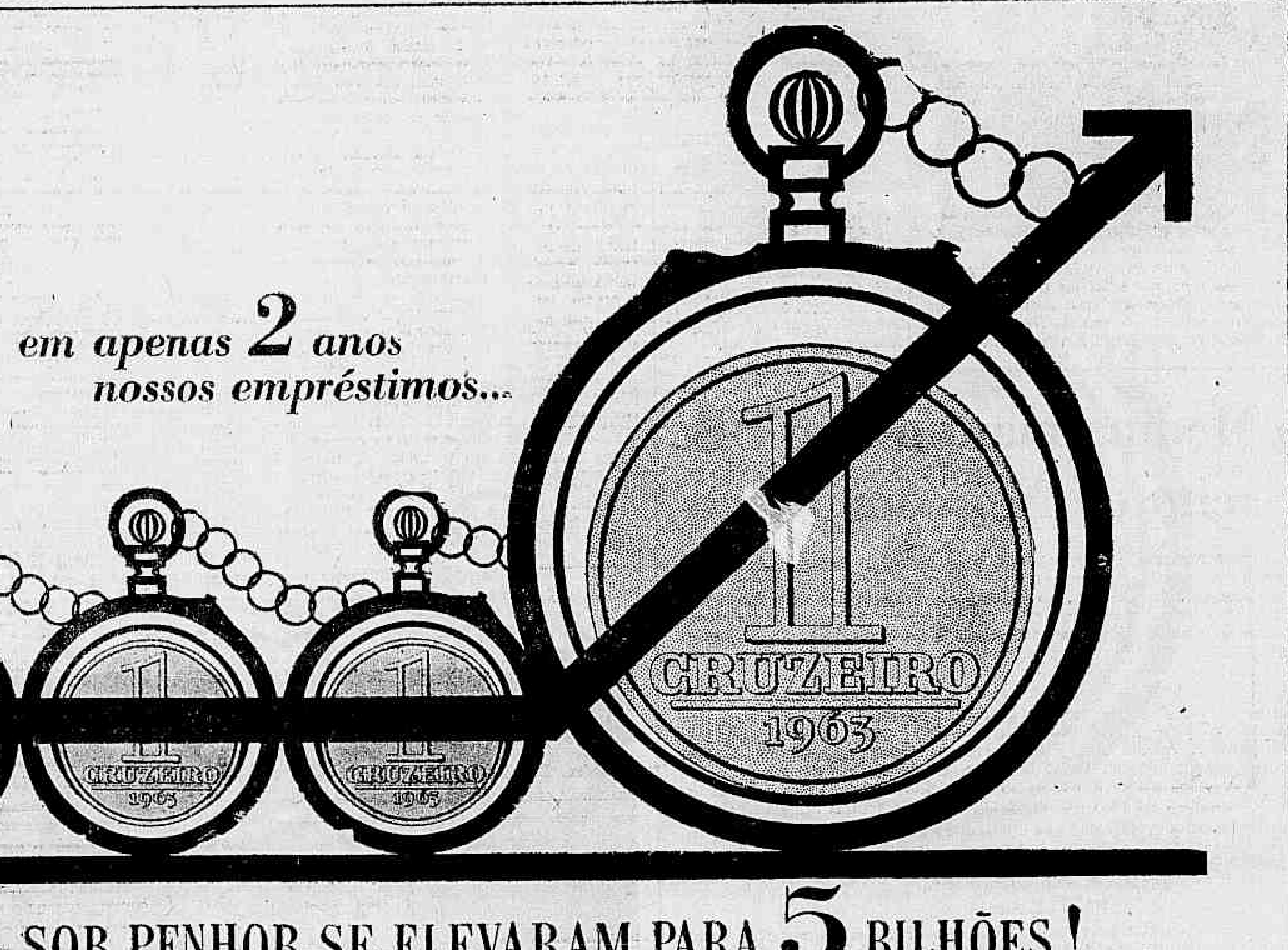

SOB PENHOR SE ELEVARAM PARA 5 BILHÕES!

(E êsse montante foi aplicado exclusivamente na Guanabara)
Nestes últimos dois anos 1.295.537 pessoas procuraram nossos guichês para a obtenção de empréstimos sob penhor.– E tôdas foram atendidas.– Para isso despendemos um total de 3 bilhões e 775 milhões de cruzeiros! Note-se, que até setembro de 1961 haviamos despendido, com a mesma modalidade de empréstimo, um total de 1 bilhão e meio. O montante aplicado nos últimos 24 meses representa, portanto, um aumento de 241% sôbre o saldo anterior. Um outro recorde absoluto! Diàriamente continuamos atendendo a quantos necessitam de pequenos empréstimos sob penhor - a mais antiga modalidade de crédito da Caixa Econômica, existente desde 1861. Essa assistencia à população carioca através dessa e de outras modalidades de empréstimos, só tem sido possível graças ao aumento de nossos depósitos - um aumento recorde de 137% sôbre o saldo de Setembro de 1961! - que traduz a confiança do carioca na sua Caixa Econômica Federal do Rio de Janeiro. Os planos de recuperação financeira empreendidos pela atual Administração têm sido possíveis graças ao apoio, à esclarecida orientação e ao prestígio que não nos têm sido negados pelo Senhor Presidente da República, Dr. João Goulart. ☆ ☆ ☆ ☆ ☆ ☆ ☆ ☆ ☆ ☆ ☆

A CAIXA ECONÔMICA FEDERAL DO RIO DE JANEIRO
Vai bem... vai trabalhando para Você!

Racionamento pode ter fim com as chuvas

Serão possivelmente suspensos os cortes de energia, em vista das chuvas que começaram a cair nos mananciais do Estado do Rio.

Notícias chegadas ontem de vários municípios fluminenses dão conta de que chove com abundância em tôda a região.

CHUVAS

As chuvas que caem no Estado do Rio há muito eram esperadas pelos lavradores e produtores de leite, que se encontravam em situação aflitiva em consequência da intensa sêca que há vários meses assola tôda a região.

A Coordenação do Racionamento deverá lançar comunicado oficial, hoje, sôbre o problema, esclarecendo se há possibilidade de suspensão dos cortes de energia, que foram reiniciados anteontem.

Festa de Natal aos servidores do DNOS

Sob o patrocínio do diretor-geral do Departamento Nacional de Obras de Saneamento, eng. Geraldo Bastos da Costa Reis, realizou-se, ontem, no Maracanãzinho, a festa de Natal dos servidores do DNOS.

A festa obteve êxito devido não sòmente à farta distribuição de brinquedos, alimentos e roupas para a petizada, como também de valiosos prêmios sorteados para as famílias dos servidores.

MENSAGEM

Na oportunidade, o diretor geral, sr. Geraldo Bastos da Costa Reis, dirigiu a seguinte mensagem a todos os servidores do DNOS:

"Antes de enviar minhas saudações aos trabalhadores e servidores de tôdas as categorias do Departamento Nacional de Obras de Saneamento, quero cumprimentá-lo e agradecer-lhes, em nome do Departamento, os inestimáveis e eficientes serviços prestados à sua Repartição no decorrer de 1963, realçando-lhes a dedicação ao trabalho, o amor à Casa a que servem, o espírito de sacrifício para suprir nossas deficiências e a harmonia reinante no ambiente de trabalho. Êsses agradecimentos são extensivos às suas Famílias, às suas Espôsas e Filhos que, também, com abnegação e paciência, participaram dos nossos trabalhos, dividindo conosco, em momentos de alegrias e de tristezas, os êxitos e as decepções. Com estas palavras iniciais, dirijo-me aos meus colegas, amigos e companheiros de trabalho de tôdas as regiões e de tôdas as categorias, para desejar-lhes e às suas famílias uma feliz noite de Natal, confiante em que no Ano Nôvo — em 1964 — o DNOS haverá de manter-se à altura de suas tradições, distribuindo e ampliando os benefícios de suas obras e serviços, em ritmo mais intenso e mais acelerado, para melhorar as condições de confôrto, bem-estar e segurança das populações brasileiras".

NOITE FELIZ

A seguir, usou da palavra o diretor-presidente da Cooperativa do DNOS, engenheiro Jefferson de Almeida, que assim se expressou:

"É com grande satisfação que, na qualidade de presidente da Cooperativa do DNOS dirijo algumas palavras a todos que aqui se encontram reunidos nesta data festiva em que realizamos a FESTA DE NATAL dos funcionários do Departamento."

"Esta festa é o coroamento das nossas atividades no corrente ano, no decorrer do qual não podemos deixar de mencionar a ampliação das atividades da Cooperativa, graças ao Convênio celebrado com o Departamento".

"Esta ampliação ocorreu não só no setor de fornecimento de gêneros alimentícios a preços baixos pelo nosso armazém Central com entregas a domicílio, abertura de armazéns regionais em Campo Grande e em Vigário Geral, como também no Setor de Assistência Médica e Social, com a elaboração de convênios com Casas de Saúde desta capital, fornecimento de produtos farmacêuticos e complementação do custeio de exames clínicos".

"Está assim a Cooperativa, na medida de suas possibilidades, se encaminhando para o cumprimento integral de suas finalidades".

"Nada disso que realizamos até hoje, seria possível se não contássemos com o apoio irrestrito, que sempre tivemos, da Diretoria do Departamento".

"Em especial, nossos agradecimentos sinceros ao engenheiro Geraldo Bastos da Costa Reis, digno diretor-geral, que em tôdas as ocasiões teve para com a Cooperativa o maior carinho e dedicação, tendo sempre para sua diretoria palavras de estímulo e compreensão.

Podemos todos estar certos de que envidaremos os maiores esforços para que esta Festa corresponda aos anseios de todos os associados e demais funcionários do Departamento. Não posso deixar aqui de destacar o esfôrço e a dedicação empreendidas pelo nosso diretor-gerente, sr. Vieira, que incansàvelmente trabalhou para que tivéssemos nesta Festa o maior brilho possível".

"Encerrando, desejo transmitir a todos, em nome da Diretoria da Cooperativa, nossos votos de Feliz Natal e um Venturoso Ano Nôvo, a cujos membros somos gratos."

Federais e estaduais discutem sôbre Saúde

A III Conferência Nacional de Saude possibilitou o restabelecimento do diálogo entre as autoridades federais e estaduais, na procura de soluções para os problemas sanitários nacionais, interrompidos desde 50.

Segundo o ministro Wilson Fadul, a conferência apresentou resultados que excederam a tôdas as expectativas, principalmente porque avaliou o apoio que os técnicos do Ministério de Saúde e as autoridades estaduais dão ao nôvo programa que o govêrno pretende realizar nesse setor da administração. "Os resultados da conferência demonstraram que as idéias estavam suficientemente amadurecidas e aceitas e que já era tempo de enterrar uma estrutura que jamais funcionou e modificar programas que não correspondiam às possibilidades e às verdadeiras necessidades do povo brasileiro" — declarou o ministro.

RECOMENDAÇÕES

Em resumo, a III Conferência Nacional de Saúde, pelas suas recomendações, caracterizou o problema da seguinte forma:

1 — A saúde de uma população é o resultado da quantidade de bens e serviços que possam ser postos à sua disposição e da sua capacidade de usá-los, dentre os quais nem sempre como o mais importante dos serviços médico-sanitários.

2 — As conquistas da ciência e da tecnologia modernas permitem que quando usadas adequadamente seja melhorado o estado sanitário de uma população, isto é, que se evitem doenças e mortes prematuras, sem que isto signifique melhoria da saúde, mas permitindo um incremento da população, fato auspicioso para os povos que como o Brasil repousam sua produção em grande parte na fôrça muscular.

3 — Sabendo-se que seguramente mais da metade da população brasileira não é servida por nenhuma organização que, em caráter permanente, lhe forneça os resultados mínimos de defesa médico-sanitária, dar prioridade ao estabelecimento de uma estrutura básica sanitária com caráter municipal fortemente auxiliada técnica e financeiramente pelos governos da União e dos Estados.

AMAN: sesquicentenário

Em festivo ambiente e com a presença de altas autoridades teve lugar, ontem, na Academia Militar das Agulhas Negras, a entrega das espadas aos novos aspirantes da turma do sesquicentenário. A cerimônia, que se revestiu do maior brilho e garbo, empolgou a quantos a assistiram. No flagrante, o aspirante Cândido Gafrée, agraciado com diploma pelos conhecimentos demonstrados de geografia militar, ganha e recebia a espada das mãos de sua madrinha.

ENTREGAMOS HOJE AO BRASIL
A MONUMENTAL EDIÇÃO DA

HISTÓRIA DA CARICATURA NO BRASIL

de HERMAN LIMA

910 GRAVURAS
SENDO 27 EM CÔRES

Precioso documentário da vida política e social do Brasil — de 1837 até hoje

Biografias completas de todos os caricaturistas que animaram a imprensa brasileira nesse período

4 VOLUMES
ARTISTICAMENTE ENCADERNADOS

1.800 PÁGINAS IMPRESSAS EM PAPEL
ILUSTRAÇÃO FINLANDÊS ESPECIAL

uma edição da
Livraria JOSÉ OLYMPIO Editôra

AUTO ROUBADO NA ESPLANADA

O auto Aero-Willys, côr beje, chapa GB 14-49-32, foi roubado, ontem, quando estava estacionado na Avenida Beira-Mar, próximo à Avenida Calógeras, na Esplanada do Castelo. Foi apresentada queixa ao 3.º Distrito Policial. Encerrávamos os nossos trabalhos quando falamos com o proprietário do veículo, sr. Nélson Vieira, residente na Rua Miguel Lemos, 106, ap. 201, Copacabana, e com o policial que nos disse ter sido até aquêle momento sido ... diligências que vinham sendo empreendidas para evitar, inclusive, sua saída do Estado da Guanabara, bem como a prisão dos "puxadores".

CICLISTA ATROPELADO MORREU NO HSA

Faleceu, ontem, ao dar entrada no Hospital Sousa Aguiar, o operário Manuel Vais Ribeiro (29 anos, solteiro, Rua Bonfim 2 — São Januário), que horas antes havia sido atropelado na Rua Buenos Aires, em frente ao número 302, por dois autos de carga, cujas chapas foram anotadas como GB 17-49-79 e GB 61-83-38. A vítima pedalava uma bicicleta, quando foi colhida pelos veículos. Ambos os motoristas fugiram, sendo um dêles identificado como Vicente de Carvalho, prontuário n.º 2-52-564, morador na Rua Pereira Landim n.º 114 — Ramos. O 4.º DP registrou a ocorrência e diligencia para prendê-los.

Ciúmes do companheiro levou-a à morte

A doméstica Rosa Pinheiro (25 anos, Rua Major Freitas, 122) que têrça-feira última ateou querosene e fogo às vestes, por ciúmes de seu companheiro, de nome José Brás, faleceu no Hospital Sousa Aguiar, sendo o corpo removido para o Instituto Médico Legal.

Atropelada por uma bicicleta

Atropelada por uma bicicleta, próximo à estação de Marechal Hermes, Noema de Oliveira (25 anos, residente na Rua Américo da Rocha, 432 — localizada no referido subúrbio), foi medicada no Hospital Carlos Chagas, aprovando-se os cuidados sofridos por um dos ... O fato foi comunicado ao 31.º DP.

Noite feliz da petizada

A festa, ontem, do Departamento Nacional de Obras de Saneamento obteve êxito, não sòmente devido à farta distribuição de brinquedos, alimentos e roupas para a petizada (foto), como também de valiosos prêmios sorteados para as famílias dos servidores.

Excursão ao interior de SP demonstra fôrça de JK-65

A visita do senador Juscelino Kubitschek aos municípios paulistas de Campinas, Jaú, Araraquara e Barretos teve características apoteóticas, colocando o ex-presidente em contato com líderes não só pessedistas, mas janistas, petebistas, udenistas e pessepisats.

JK reuniu-se com líderes sindicais, ruralistas e prefeitos, recebeu títulos de "Cidadão Honorário" e paraninfou turmas colegiais. Em Campinas, foi homenageado pela colônia japonêsa, recebendo apoio e estímulo do líder Katshuiro Kataiana. Em Jaú, o deputado udenista Gilberto Gambarini, e na presença de representantes de tôdas as legendas partidárias, entregou a Kubitschek o título de "Cidadão Honorário".

AGRICULTURA

Duas mil pessoas participaram de um churrasco em Araraquara, em homenagem ao senador do PSD, que aproveitou a oportunidade para debater lòngamente as providências que pretende adotar no "qüinqüênio da Agricultura, visando mecanizar a lavoura, facilitar o crédito agrícola e assegurar preços mínimos.

De Araraquara a Barretos o avião de Juscelino Kubitschek foi escoltado por sete "teco-tecos". Do aeroporto até o centro da cidade, o senador foi saudado por milhares de pessoas, sendo a sua comitiva acompanhada de mais de três centenas de carros.

Papa pode conseguir paz entre Israel e o Egito

CIDADE DO VATICANO — JERUSALEM — O arcebispo Hakim, chefe da Igreja Católica Grega de Israel, expressou sua crença de que o Papa Paulo VI "servirá com satisfação de intermediário para conseguir a paz árabe-israelense" se receber pedido de ambas as partes.

O prelado disse que a histórica peregrinação do Sumo Pontífice à Terra Santa no próximo mês criará um melhor ambiente entre os cristãos, muçulmanos e hebreus, particularmente no relativo ao acesso aos lugares santos.

DIREITISTAS

Hakim fêz objeções às críticas dos dirigentes do partido direitista Herut, sôbre a disposição expressado pelo presidente de Israel, Zalman Shazar, de sair desta capital para saudar o Papa. "Herut quer sòmente conferenciar com êle em Jerusalém". Referindo-se à moção de Herut no Knesset (Parlamento) o arcebispo disse: "podem tergiversá-la o mundo exterior e as estações de rádio árabes, que já estão explorando-a, afirmando que Israel não quer visita".

Ao mesmo tempo, o Papa declarou que ficaria muito satisfeito se o presidente Shazar concedesse anistia a 30 cristãos atualmente em prisões de Israel, e que também está interessado em conseguir a libertação do sacerdote Yojim El Anytoni, a quem falta cumprir três anos de uma sentença de 12 anos que lhe foi imposta por espionagem. O chefe de polícia do Vaticano, cel. Spartaco Angelini, ajudará a fiscalizar as disposições de segurança tomados pelos distintos países para a visita que realizará o Papa Paulo VI à Terra Santa. Os acertos serão muito complexo, devido que há mais de meio milhão de peregrinos que lotarão as estreitas ruas de Jerusalém. (UPI-DC)

PQOR para os servidores do DNER

O presidente da República assinou decreto estendendo à todos os servidores do Departamento Nacional de Estradas de Rodagem (DNER), cujo número atinge a cêrca de 35 mil beneficiados, a gratificação que era exclusiva de engenheiros, topógrafos e laboratoristas, conhecida por PQOR.

o diretor-geral, engenheiro Roberto Lassance enviou os originais por avião especial, a fim de ser publicado imediatamente no "Diário Oficial".

CADES: PALESTRA DIA 23

O professor Aloísio Aragão, coordenador da Campanha de Aperfeiçoamento e Difusão do Ensino Secundário vai proferir palestra para professôres, estudantes e funcionários da Educação, dia 23, às 11 horas, no Conselho Federal de Educação.

LACERDA PARANINFO EM GOIÁS

O sr. Carlos Lacerda embarcará hoje para Goiânia, onde paraninfará a turma de Direito da Universidade de Goiás.

O governador carioca reunir-se-á amanhã com lderes udenistas, seguindo na segunda-feira para Campos, para participar da solenidade de entrega de diplomas à turma de agrotécnicos. No dia 28 CL estará em Limeira, para receber o título de "Cidadão Limeirense".

Nei Galvão toma posse na Fazenda

Já está em exercício o nôvo ministro da Fazenda, sr. Ney Galvão, que tomou posse às 13 horas de ontem.

A solenidade de transmissão do cargo foi simples, tendo o sr. Nei Galvão dito poucas palavras, fazendo referências elogiosas ao sr. Carvalho Pinto.

POSSE

Poucas pessoas assistiram ao ato, no Palácio da Fazenda, estando entre elas altos funcionários, amigos do nôvo ministro e diretores do Tesouro Nacional.

O sr. Hélio Bicudo, ex-chefe de gabinete do sr. Carvalho Pinto, transmitiu o cargo, após o que o sr. Nei Galvão declarou esperar continuar merecendo a estima do seu antecessor, sr. Carvalho Pinto.

MISSA EM AÇÃO DE GRAÇAS POR JOHN KENNEDY

Será celebrada hoje, às 11 horas, no altar-mor da Igreja da Irmandade do Santíssimo Sacramento da Antiga Sé, na Av. Passos número 50, missa de 30.º dia, em intenção do falecido presidente dos Estados Unidos da América do Norte, John Kennedy, oferecida pela diretoria do Renascença Clube, que convida seus associados, parentes e amigos para a solenidade.

"P. VARELA" COLA GRAU NA A.B.I.

Foi transferida para a ABI a colação do grau dos alunos do "Colégio Estadual José Varela", que será às 20 horas do dia 27 próximo.

CONCLUSÕES DA PRIMEIRA PÁGINA

Esquerdas vetam...

ço que sou totalmente estranho à nomeação e à investidura do sr. Nei Galvão no Ministério da Fazenda".

Os esquerdistas, ao contrário dos setores que refletem o pensamento conservador brasileiro, estão sob a expectativa da transitoriedade da nomeação do sr. Nei Galvão ministro da Fazenda. Acreditam, ainda, numa reconsideração do sr. João Goulart ao reformular o seu Ministério num prazo que julgam não seja muito longo.

NEI

O sr. Nei Galvão, cuja experiência na presidência do Banco do Brasil e na interinidade do Ministério da Fazenda lhe deu condições objetivas para o trato dos temas mais importantes da problemática econômico-financeira do país, é apontado, por êsses círculos políticos, como tendo trânsito livre em tôdas as áreas que se aproximaram do sr. Carvalho Pinto e do ex-ministro San Tiago Dantas. Seu temperamento moderado é, ainda no entender dêsses mesmos meios, a principal e a melhor garantia de que os esforços que vinham sendo desenvolvidos pelo sr. Carvalho Pinto serão preservados.

Aliás, foi nesse sentido que o sr. João Goulart instruiu o seu nôvo ministro da Fazenda, no encontro ontem realizado entre ambos, no Palácio das Laranjeiras. A mesma disposição de prestigiar o titular da Fazenda foi manifestada pelo presidente da República ao sr. Nei Galvão e a primeira demonstração prática disso foi dada ontem mesmo: a solicitação para que o sr. Nilo Medina Coeli fôsse mantido da presidência do Banco do Brasil foi correspondida pelo chefe do Executivo. O sr. Medina Coeli solicitara demissão ao sr. Nei Galvão, que não a aceitou e teve sua decisão ratificada pelo presidente da República.

PRECEDÊNCIA

O sr. João Goulart, por outro lado, deliberou nomear o sr. Nei Galvão não sem antes ouvir a opinião a respeito da bancada do PTB na Câmara, através do deputado Doutel de Andrade. O líder trabalhista, contrariando informações que haviam sido dadas por alguns representantes partidários, disse ao presidente da República que a bancada estava disposta a dar-lhe "cheque em branco" para decidir sôbre a questão.

Dêsse modo, o sr. Nei Galvão se transformou em ministro já com uma base de sustentação parlamentar, em decorrência da aprovação tácita à sua escolha dada pela bancada, através do líder Doutel de Andrade.

Prevista reforma...

de radicalização que dificilmente permitirá o encaminhamento das reformas de base.

Através dos ministros da Viação e das Minas e Energia, srs. Expedito Machado e Oliveira Brito, o atual Ministério faz importante esfôrço no sentido de forçar o aparecimento de condições para a aprovação das reformas de base ou, quando menos, para uma definição de tendências do Congresso, de modo a fixar responsabilidades diante do perigo antevisto de frustração do govêrno do sr. João Goulart.

Partindo dessas premissas, assessôres da Presidência da República prevêm para janeiro a reforma ministerial capaz de, até o fim da próxima legislatura, levar avante os projetos de atualização das estruturas econômicas e social brasileiras, na eventualidade de fracasso nas gestões que os ministros da Viação e das Minas e Energia desenvolvem.

NOMES

Em tom especulativo, ainda nas mesmas áreas palacianas, são citados nomes como os dos srs. Temperani Pereira, Sérgio Magalhães e Leonel Brizola como prováveis ocupantes, na reformulação, dos Ministérios da Indústria e Comércio (já que se considera inevitável a saída do sr. Egídio Michaelsen, o único trabalhista que seria substituído, por razões de ordem meramente pessoal), das Minas e Energia e da Viação, além da permanência do sr. Nei Galvão no Ministério da Fazenda pela possibilidade de entrosamento entre êle e o ex-governador do Rio Grande do Sul.

Não há, todavia, qualquer confirmação para as informações, embora tenham sido elas dadas por setores ligados até mesmo à intimidade do sr. João Goulart.

Nilo Medina...

No Recife ou em Natal, o sr. João Goulart conferenciará com o governador de Pernambuco, sr. Miguel Arrais, com quem acertou encontro, por telefone, ontem, por intermédio de auxiliares.

GORDON

O embaixador dos Estados Unidos no Brasil, sr. Lincoln Gordon, foi recebido em audiência pelo sr. João Goulart, por volta das 21 horas de ontem. Aos jornalistas, o sr. Lincoln Gordon declarou que fôra agradecer ao sr. João Goulart as provas de solidariedade do povo brasileiro pela morte do presidente John Kennedy.

Sôbre a nomeação do sr. Nei Galvão para o Ministério da Fazenda, declarou tê-lo conhecido quando presidente do Banco do Brasil e que "é um caso a estudar".

Informou que a sra. Jacqueline Kennedy, viúva do presidente norte-americano, não deverá sair dos Estados Unidos, embora tenha convites de vários países, enquanto durar o seu luto. Elogiou-a, chamando-a de extremamente corajosa. Opinou ser o sr. Roberto Kennedy muito jovem para ser candidato à sucessão presidencial dos Estados Unidos, mas que em 1968 êle estará mais maduro e em condições melhores de aspirar o pôsto.

CARTA

O embaixador Gordon entregou ao presidente João Goulart carta que lhe foi enviada, assinada pelo presidente Lyndon Johnson, dos Estados Unidos. O teor da carta foi mantido sob sigilo, mas se soube que o presidente Goulart se mostrou satisfeito, depois de a ler atentamente.

Fontes do Palácio das Laranjeiras disseram que o documento será dado à publicidade, no momento que o sr. João Goulart julgar oportuno.

JANTAR

Com duas horas de atraso, começou às 22,30 horas, o jantar oferecido pelo sr. João Goulart aos novos almirantes, ao qual compareceram os almirantes Sílvio Mota (ministro da Marinha) e Cândido Aragão (comandante do Corpo de Fuzileiros Navais).

O almirante Sílvio Moutinho, em nome dos almirantes recepcionados, saudou o sr. João Goulart.

SP: exame de sangue continua

A Comissão de Turfe do Jóquei Clube de São Paulo condicionou o retôrno aos exercícios dos animais alojados em Cidade Jardim, São Paulo, a um prévio exame de sangue, tendo sido submetida à aprovação uma grande maioria dos que se submeteram ao hemograma completo, fixando-se em Cr$ 5 mil a taxa para o referido exame.

O treinador João de Castro Godói, liderando um movimento, que é amparado por vários outros colegas, solicitou autorização para que fossem à raia, independente do citado exame, os animais em fase de recuperação, argumentando ser onerosa a taxa cobrada, que sacrificava ainda mais os proprietários.

CONTINUA

Mas o órgão técnico de corridas em São Paulo, que firmou aquela deliberação, após examinar a reivindicação proposta, decidiu ratificar a sua resolução e nenhum animal poderá entrar na raia — até mesmo para passeio — sem que passe pelo competente exame sanguíneo. Para facilitar a tarefa dos treinadores, foi comunicado que o citado exame poderá ser feito em qualquer laboratório idôneo; contudo, o resultado será apreciado pela Comissão de Turfe.

—CAVISA—
CAXAMBU AUTO VIAÇÃO S. A.
ESTAÇÃO RODOVIARIA MARIANO PROCOPIO
Guichê — 32 — Telefone n.º 23-9113
Saída do Rio Diàriamente às 8,00
Saída de Caxambu Diàriamente às 8,00

ADVOGADOS
Sebastião José França dos Anjos — Luiz Lyra — Aluísio Gavazzoni Silva — Rafael França dos Anjos — Alif Palis — Anna Maria Vivacqua
Rua Senador Dantas, 117, grupos 1.431/3 (Tel. 52-3372)
RIO DE JANEIRO
Ayrton Carvalho Junqueira
Superquadra, 305, Bloco 5/201 (Tel. 2-8691) — BRASÍLIA

CARROS DA SIMCA
O QUILÔMETRO
VENDEM-SE todos os produtos da linha de fabricação da SIMCA DO BRASIL. Aceita-se troca e facilita-se o pagamento. TRATAR pelos tels.: 30-9758 e 23-346.

COMUNICADO

Perdurando ainda as condições que tornaram precário o abastecimento normal de energia elétrica, a RIO LIGHT informa que efetuará cortes de circuitos, nos dias 21 e 23 do corrente de acôrdo com a seguinte distribuição de horários e grupos:

17,30 h	18,30 h	1, 2, 3, 4, 5, 26, E
18,00 h	19,00 h	6, 7, 8, 9, 10, 32, G
18,30 h	19,30 h	11, 13, 21, 16, 19, 20, K
19,00 h	20,00 h	14, 17, 22, 24, I, M
19,30 h	20,30 h	27, 28, 30, 23, C, L
20,00 h	21,00 h	12, 31, 33, D, A
20,30 h	21,30 h	15, 18, 39, B, F
21,00 h	22,00 h	25, 29, 38, H
21,30 h	22,30 h	35, 36, 37, J

No domingo dia 22 os cortes obedecerão ao seguinte horário:

13,00 h	14,00 h	1, 2, 3, 4, 5, 6, 7, 8, 9, 10, 11, 13, 14, E, G, A, I, K
14,00 h	15,00 h	16, 17, 19, 20, 21, 22, 24, 26, 27, 28, 32, 35, 37, M, C, D
15,00 h	16,00 h	12, 15, 18, 23, 25, 29, 30, 31, 33, 36, 38, 39, L, B, F, H, J

RIO LIGHT S.A. — SERVIÇOS DE ELETRICIDADE E CARRIS

ÓTIMA OPORTUNIDADE
Vende-se, em Laranjeiras, apartamento de quarto e sala separados, banheiro, cozinha e dependências de empregada, já na terceira laje e muito bem localizado. Tratar com Dr. Eduardo, pelo telefone 57-4395, das 14 às 18 horas.

BANCO DE OPERAÇÕES MERCANTIS S. A.
FUNDADO EM 1927
36 ANOS SERVINDO AO POVO CARIOCA
EM SUA NOVA FASE DE EXPANSÃO
OFERECE OS SERVIÇOS DE TODAS AS SUAS CARTEIRAS
RUA DA ASSEMBLÉIA, 85
TEL. EXPED. 42-5596 — RIO DE JANEIRO

Diario Carioca — Rio de Janeiro, sábado, 21 de dezembro de 1963

Um país agrícola

SE há uma circunstância que desmente frontalmente a qualificação do Brasil como "um país essencialmente agrícola", ela é sem qualquer exagêro a enorme escassez de técnicos especializados nas atividades rurais. Cresce a população do campo, aumenta a área da terra agricultada — embora tal não signifique a multiplicação das propriedades rurais, antes ao contrário —, alargam-se as necessidades de alimentos e matérias-primas e, no entanto, são os mais reduzidos os índices de profissionais de nível técnico que se incorporam cada ano às práticas agrícolas.

Ao encaminhar ao Fundo Federal Agropecuário um plano de ampliação da Universidade Rural do Brasil, o seu reitor salientou a deficiência acima apontada. Em números redondos, conta o país com 5 mil agrônomos e 5,5 mil veterinários, quando para manter regularmente atendidas, mesmo as condições atuais da nossa arcaica agricultura, êsse número deveria ser o dôbro. O referido plano, numa tentativa de reparar a carência de técnicos, prevê a possibilidade de serem recebidos por aquela Universidade, já no próximo ano, nada menos de mil alunos. Há previsão semelhante por parte de outras Universidades, no sentido de um esfôrço extraordinário nos próximos anos visando ao mesmo objetivo.

E' sabido que são as próprias condições do trabalho agrícola entre nós que determinaram essa deficiência de elementos categorizados para a missão. A estrutura da distribuição do meio de produção agrícola deu-lhe o aspecto semifeudal de exploração com a conseqüente baixa produtividade que, porém, sendo satisfatória ao produtor, dispensa a aplicação de métodos racionais. Basta dizer que apenas nas regiões onde o capitalismo se voltou para o campo, como em certas zonas do Sul do país, as fazendas contam com agrônomos e veterinários a orientar as atividades. Ou então, quando o processo industrial se associou intimamente à agricultura, como acontece na agroindústria do açúcar. No resto, são as práticas tradicionais, rotineiras, cediças e, por isso mesmo, inteiramente à margem das conquistas científicas já aplicadas em países adiantados.

Existe, por isso, uma total inversão de fatôres nas formulações que pretendem indicar uma reforma agrária no Brasil exigindo do govêrno, antes de uma atualização do estatuto da terra, a assistência técnica aos lavradores, como se tal fôsse o imediatamente necessário. Uma providência dessa ordem soaria artificial e teria aplicação limitada pela simples razão de não encontrar sua motivação numa exigência real. E' certo que mesmo o latifundiário veria com os melhores olhos a ajuda técnica do Ministério da Agricultura ou das secretarias estaduais específicas, na melhoria da sua produção. Esta ajuda estaria, porém, classificada como uma dádiva até certo ponto dispensável por não se exercer sôbre ela a coersão definidora de uma necessidade.

A ampliação do corpo de técnicos agropecuários, que está sendo promovida pelo Ministério da Agricultura com o concurso das escolas especializadas, é de uma obrigação indeclinável. Não porque, em face da nossa produção agrícola atual, o seu quantitativo de hoje seja ridículo e inexpressivo, numa prova de que, na situação vigente, essa produção se vem realizando mesmo sem o seu concurso. E sim porque os reclamos nacionais por uma reforma agrária, que eleve essa produção ao nível das necessidades, cedo se farão entender e é preciso ter um corpo técnico numericamente capaz para as novas funções.

O preço da vigília

UMA de nossas revistas ilustradas publicou uma fotografia do recinto da Câmara dos Deputados que prova essa coisa simples: a Vigília Cívica está no atual período confiada exclusivamente aos fantasmas. Até o ato mais importante do ritual — que são os insultos diários ao presidente da República — processa-se através dos jornais ligados às fôrças retrógradas e antinacionais.

E necessário um acontecimento de extraordinária importância para atrair a Brasília 10 ou 20 deputados.

E uma Vigília, entretanto, que custa um preço alto à Nação ou, como dizem os americanos, ao contribuinte.

Carta do Leitor

Governador não quer marginais na polícia

ENDEREÇADA desta cidade, recebemos a seguinte carta do leitor E. M. Nogueira:

«Foi primeiramente com revolta, depois com pesar, que li notícia publicada na última página dêsse matutino em sua edição de ontem (sexta-feira, 20), intitulada «Lacerda Caça na Rua Novos Policiais para a GB». Trata-se de notícia falsa, pela qual «marginais, conhecidos arruaceiros, alcagüetes», estão sendo recrutados pela Secretaria de Segurança para integrar as corporações policiais da Guanabara, em face do verdadeiro êxodo da esfera estadual para a federal, dos servidores daquelas repartições, em vista da opção que o govêrno federal lhes facultou.

SINDICÂNCIA

Que o governador tenha dado ordens, ontem mesmo, ao comando das corporações policiais no sentido do refôrço imediato de seus contingentes, é fato amplamente divulgado. O que não está correto é concluir, daí, que essas corporações admitirão qualquer indivíduo em seus quadros, sem realizar, a propósito, um mínimo de sindicância ou prova de seleção moral e técnica.

As circunstâncias, sem dúvida, não permitem maiores formalidades para tal recrutamento, pois está em jôgo, dia a dia, hora a hora, a segurança da população carioca. Mas não se pode ir ao extremo de confundir a ação rápida do govêrno estadual com a hipótese inverossímil de sua total irresponsabilidade no tocante à ordem pública.»

FAZER OPOSIÇÃO

Arremata o leitor:

«Só tenho a lamentar que o DIARIO CARIOCA haja saído de sua habitual probidade informativa para veicular a lamentável nota de ontem. O governador Lacerda não pode servir invariàvelmente de bode expiatório dos seus adversários. Convenha V. Sa. que não é essa a melhor maneira de se fazer oposição.»

•

N. da R. Estamos de pleno acôrdo com o leitor. A notícia a que se refere foi publicada, tal como a redigiu o repórter, por um lapso de nossa parte. Se muitas vêzes não temos visto boas intenções nos atos do sr. Carlos Lacerda, não chegamos ao ponto, em nossa trincheira de oposição, de lhe atribuir enormidades como a ordem de admissão de marginais nos quadros da polícia carioca. Aceitá-las como verdadeiras seria considerar o sr. Lacerda, êle próprio, um marginal — pecha que, por maiores restrições que lhe façamos, não lhe imputaremos.

Contribuindo para a tese do sr. E. M. Nogueira, lembramos que o govêrno estadual providenciou, a partir de ontem, a abertura de voluntariado para ingresso na Polícia Militar, Polícia de Vigilância e Corpo de Bombeiros, dando preferência a reservistas de primeira categoria e aquêles que hajam servido no Batalhão Suez.

Fica, pois, retificada a notícia, não só em consideração ao nosso leitor mas, sobretudo, em nome da verdade.

S. A. DIARIO CARIOCA
Fundado em 17 de julho de 1928
Propriedade da
S.A. DIARIO CARIOCA
Sede: Av. Rio Branco, 25 — Sobreloja
Diretor-Presidente:
DANTON JOBIM
Diretor-Tesoureiro:
ULYSSES MARINHO
Diretor-Comercial:
ZELIO VALVERDE

Presidência	43-6465
Gerência	43-3014
Secretaria	43-5539
Chefia de Redação	43-5074
Chefia de Informações	43-3030
Administração ..... 23-4437 e	23-4043
Publicidade	23-3939
Revisão	23-4472
Esporte	23-4473
Polícia ..... 23-3239 e	23-5082
Circulação	25-3662
Oficinas	43-5609

•

Brasília: Redação do DC-BRASILIA — Av. W-3 — Quadra 8 — Sobreloja — Plano-Pilôto — Tels.: 2-1833 - 2-1838 2-6760 e 2-6077
São Paulo: Barão de Paranapiacaba, 61 — 4.° andar — Grupo 24 — Telefones: 32-5841 e 35-6236
Belo Horizonte: Av. Afonso Pena, 774 — 3.° andar — Salas 308-310 — Telefone: 4-8844
Niterói: Av. Amaral Peixoto, 60 — Sala 611 — Telefones: 2-7893 e 2-2844
Pôrto Alegre: Rua Vig. José Inácio, 368 — 14.° andar — Conj. 1404

•

ASSINATURAS:

Semestral	Cr$	2.200,00
Anual	Cr$	4.000,00
(Outros países)		
Semestral	Cr$	4.000,00
Preço do exemplar:		
Dias úteis	Cr$	20,00
Domingos	Cr$	30,00

Fábrica de divisas

EM 1963 o valor das exportações de café superou os setecentos milhões de dólares. Essa importância correspondeu a vendas no exterior de mais de dezoito milhões de sacas. Internamente o giro dos negócios relacionados com a rubiácea foi da ordem de um trilhão de cruzeiros.

Os dados acima mostram a significação da economia cafeeira para o Brasil. E ela a nossa grande fábrica de divisas. E, também, o instrumento maior das atividades produtivas nacionais.

Apesar do surto da nossa industrialização, dos outros artigos exportáveis, inclusive fibras, minérios e açúcar, a verdade é que quase dois têrços das cambiais apuradas pelo país são produzidas pelo café. E essa posição ainda será mantida por muito tempo, pois, em que pese a cotação decrescente do artigo no estrangeiro, não temos outros produtos com bastante conteúdo econômico para substituir o «ouro verde» no mercado internacional. Essa realidade é reconhecida e deve ser proclamada. O café foi e continuará sendo, no plano histórico, a grande alavanca do progresso e bem-estar dos brasileiros.

Os ministros e as castanhas

EM face da exoneração do sr. Carvalho Pinto, o Presidente da República nomeou imediatamente o sr. Nei Galvão para a Pasta da Fazenda. Com êsse ato o sr. João Goulart deu um tiro de misericórdia na campanha em prol da entrega daquele Ministério ao radicalismo da Frente Nacionalista. Esse movimento vinha prejudicando as finanças do país, sempre sensíveis às agitações. Também o câmbio sofria os efeitos psicológicos dessas manobras, conforme o atestam as oscilações das suas respectivas taxas no mercado livre.

Por outro lado, evidentemente com o propósito de deixar claro que não vai reformar ainda êste ano o Ministério, o presidente Goulart convidou, ontem, todos os ministros de Estado para jantarem em sua companhia, no dia 23 do corrente, em Brasília. Com êsse gesto parece que o chefe do govêrno quis dar a entender à nação e aos seus colaboradores imediatos que no momento a alteração ministerial se limita ao caso Carvalho Pinto. Os demais secretários de Estado comerão as castanhas do Natal presidencial. E como ministros chegarão ao Ano Nôvo. O resto é com o presidente Goulart e os imponderáveis da política.

O que se diz...

...QUE o governador Lacerda imaginou resolver o problema do policiamento do trânsito recorrendo também a escoteiros e bandeirantes...

•

...QUE a srta. Arlete Morais Baffa seguirá segunda-feira para Cali (Colômbia) a fim de representar o Brasil no "Reinado Mundial do Açúcar"...

•

...QUE os diretores sociais dos grandes clubes desligaram os telefones e saíram de circulação a fim de fugirem ao cêrco dos caçadores de ingressos para os "reveillons"...

•

...QUE já se esgotaram tôdas as reservas de passagens aéreas e ferro-rodoviárias do Rio para os Estados vizinhos...

•

...QUE em matéria de decoração para o Natal, Brasília fêz verdadeira revolução, limitando-se a dependurar um Papai-Noel "bossa-nova" na Praça dos Três Podêres...

•

...QUE a "esquerda negativa" está em guerra contra o Conselho de Política Aduaneira por não ajudar o comércio com o bloco soviético..

O projeto EUA-URSS para viagem à Lua

JOHN FOSTER

O conhecido escritor norte-americano sôbre ciência espacial, John Foster, declara que o atual govêrno estadunidense não desconsidera as vantagens da proposta de Kennedy a Kruchev para uma viagem conjunta dos dois países à lua. As barreiras que têm de ser superadas no campo da política e da técnica. Grupo de cientistas norte-americanos contra o projeto porque temem que congresso reduza seus recursos de US$ 5,7 bilhões em 1964.

NOVA IORQUE — A proposta do ex-presidente Kennedy à União Soviética para que colabore com os Estados Unidos em um programa de exploração à Lua, continua a receber atenção com o nôvo govêrno em Washington. As autoridades norte-americanas vêm duas grandes vantagens no projeto comum às duas nações: 1) maior aproximação política capaz de unir mais os dois govêrnos; 2) amplas possibilidades de sucesso técnico dentro de um espaço de tempo mais curto e menos dispendioso.

EXCLUSIVO PARA O DC

A idéia, entretanto, não pode ser fàcilmente concretizada porque constata-se que ela exige a solução de inúmeros e importantes problemas políticos e técnicos. Alguns cientistas acham que as dificuldades técnicas só poderão ser superadas dentro de alguns anos, no mínimo. Várias outras autoridades em Washington também acham que algumas das implicações políticas entre as duas nações não podem ser resolvidas de modo algum agora. Entretanto, o plano visto de maneira global, tem a simpatia do govêrno estadunidense e do soviético.

A MAIOR BARREIRA

Tanto do lado norte-americano quanto do soviético a maior barreira para o projeto em conjunto é o da troca de informações técnicas entre os cientistas das duas nações. Sem que os norte-americanos conheçam vários segredos russos no setor de mísseis e seus combustíveis e sem que os soviéticos fiquem a par do grande avanço estadunidense na eletrônica e, especialmente da miniaturização de instrumentos espaciais, os dois países não podem trabalhar juntos para chegarem à Lua. Considerando-se que êsses programas ainda são fundamentalmente militares, os dois govêrnos terão de superar uma grande barreira do segrêdo para que possam pesquisar juntos com algum sucesso.

Outro problema a ser superado é a presente dificuldade de coordenar os métodos de produção da indústria estadunidense e soviética. Elas divergem muito em vários setôres básicos. A mera tentativa de coordenar a função de produtos de ambas indústrias na forma de foguetes e seus componentes, poderia resultar em maior perda de tempo e recursos financeiros do que se cada país estivesse trabalhando independentemente.

Outra grande preocupação é a barreira linguística entre os eventuais operadores dos foguetes. A falta de precisão nas comunicações poderia resultar em desastres irreparáveis e perdas de vidas humanas.

SOLUÇÕES

Apesar da magnitude dêsses problemas, êles podem ser superados, especialmente se fôr concedido o tempo necessário para as partes se ajustarem se ficar definitivamente provada a vantagem política e técnica que seriam alcançadas com tal sistema de colaboração. Atualmente, já existem alguns setores em que ambas nações estão em condições de colaborarem. O importante sistema de localizar e comandar os satélites lançados pode ser realizado eficientemente pelos dois países ao mesmo tempo. Os técnicos norte-americanos e russos também já podem trocar informações sôbre a medicina espacial, cujos obstáculos têm sido uma das maiores causas de atraso da viagem do homem à Lua. Existem ainda inúmeros outros setôres que podem ser fundidos proveitosamente para ambas nações.

Nos Estados Unidos alguns cientistas esperam que Lyndon Johnson não leve avante a proposta de Kennedy porque temem que o congresso reduza suas verbas de pesquisas para 1964. A Administração Nacional de Aeronáutica e Espaço, solicitou aos legisladores US$ ... 5.700.000.000 em recursos para o corrente ano fiscal. Segundo o senador Clinton Anderson, se a sugestão de Kennedy fôr mantida, êsse órgão, com tôda certeza, vai receber muito menos do que deseja. O congresso encara essa proposta do falecido presidente como uma admissão de que os Estados Unidos não tentarão mais ser os primeiros a chegar à Lua. Portanto, o programa espacial do país sai, de imediato, do primeiro plano de importância política e financeira. — (FNS para o DC).

Um livro sôbre Raul Brandão

TABORDA DE VASCONCELOS

LISBOA — Quando, há anos, numa conferência lida na província e que nunca chegou a ver a luz da publicidade, afirmei que a obra de Raul Brandão estava ainda longe de se considerar definida, equivalendo a dizer que não fora estudada com o vagar, a atenção e a minúcia duma análise crítica compatível com o seu valor e significado, pressupus as minhas descoloridas palavras de então (na idade em que podemos considerar-nos rapazes, falta-nos aprender muito para sabermos alguma coisa) a necessidade e a esperança de que viesse, um dia, a sê-lo.

EXCLUSIVO PARA O DC

Esse implícito vaticínio não tinha qualquer mérito. Tão cabido e fácil augúrio decorria da vultosa personalidade do escritor cuja presença nas letras portuguêsas se rodeou dum largo espaço nunca diminuído (antes ao contrário) pelos que, seus contemporâneos ou não, de passo se lhe referiram.

Desde Antônio Sérgio a Castelo Branco-Chaves, de Joel Serrão a Aquilino Ribeiro, muito dos nossos intelectuais gravitaram com maior ou menor demora, na órbita da atenção suscitada por essa estranha figura de prosador-visionário, ímpar na história da literatura portuguêsa, o que parece indício seguro de que ela será preservada do esquecimento.

Repare-se que, falando, destes, referimo-nos implicitamente à mentalidade crítica, possuída de inteireza e independência intelectual, que caracterizou os homens da *"Seara Nova"*, a que também pertenceu (ou pertence?) João Pedro de Andrade, autor do mais recente ensaio sôbre Raul Brandão, agora aparecido na série "A Obra e o Homem".

Doutros quadrantes vieram, por seu turno, um Gaspar Simões, um Luís Forjaz Trigueiros, inclusive um Marques Gastão, por igual interessados também, a seu tempo, pela mesma personalidade e obra — o que prova a sedução exercida em todos os campos por essa imagem veemente, alheia às correntes transitórias de opiniões e aos gostos do tempo.

Deduz-se de tudo isto que a minha esperança em vê-lo sair do comentário ocasional para a luz duma perspectiva mais ampla, nada era comparada com o legítimo esfôrço dos que assim o haviam sentido já ou vieram a afirmá-lo depois. Tal foi o caso de João Pedro de Andrade, em quem lamento deveras a modéstia com que se oculta, de há anos a esta parte, num quase anonimato em matéria de criação literária, tanto mais quanto o pouco que dele conhecia já nessa altura, e o livro que tenho agora presente, me radicaram a convicção de se tratar de um dos raros críticos portuguêses de forte envergadura, seriedade e inteligência inteiramente compatíveis com as responsabilidades assumidas e nunca desvirtuadas.

E João Pedro de Andrade um dos homens a quem neste país de balbúcios e aflitiva confusão de valores, nunca foi feita a justiça que os seus méritos, de sobejo revelados e autenticados por uma pena investida de ponderado equilíbrio e serena isenção, sem dúvida alguma impunham.

Por temperamento ou por circunstâncias ligadas ao nosso meio intelectual, afastou-se das lides literárias e só a larguíssimos intervalos assoma ao parapeito, revelando-se-nos de cada vez, porém, sempre dotado das qualidades exibidas logo de início, demonstrando assim um vigor e um cabedal que se não esgotam num só livro

Crítico e quase apenas isso, a especialização não lhe desvirtuou os sentidos nem anquilosou a óptica, mercê talvez do vagar e da reflexão consentidos pelas largas ausências publicitárias.

Estão à vista no atual ensaio, *"Raul Brandão — A Obra e o Homem"*, não só o quanto pode a admiração por uma grande figura das letras nacionais, mas também o trabalho de investigação, de análise paciente e de vontade de ver, com clareza isenta de conformismo e sofismas, o vulto em causa, demandados por tal empresa.

Até na maneira como procede com vista à explicação do homem e à interpretação da obra, tão indissoluvelmente ligados e interdependentes que mutuamente se justificam, João Pedro de Andrade assinala o domínio pleno do tema, a segurança e o à-vontade na análise, por um lado; e por outro um método e uma serenidade de juízos que não deixam perder o pé na malha complexa e enredada que, entre si, constituem aquelas duas realidades afins. Devagar, numa cadência que a linguagem repousada e serena logo denuncia, procura reconstruir e compreender, primeiro, o seu biografado, sem o recurso a investigações minuciosas *"que conduziram apenas à secura enumerativa de alguns dados e de alguns fatos meramente incidentais"*; mais largo espaço reserva, depois ao estudo da obra que serviu afinal de veículo à vocação do artista da palavra e do construtor de visões de pesadelo, formas essas de representação dos traços dominantes da personalidade em causa.

Por algum motivo, justificado aliás ao longo destas páginas, João Pedro de Andrade adverte logo de início: *"tudo o que há de importante na vida do escritor está limpidamente descrito na sua prosa emotiva"*.

Não é preciso, de fato, procurar muito para descobrir o homem, versátil e anárquico, improvisador e visionário, contraditório e uno, na obra desgrenhada e convulsiva, ora luminosa, ora sombria, de Raul Brandão. Preciso é, porém, um esfôrço tentacular, uma flexibilidade analítica, uma compreensão e uma inteligência despertas e atentas, para de tudo isso recolher e fixar o essencial da personalidade que lhe deu azo. Mercê de um processo crítico aparentemente simples, e que, se tanto bastasse para defini-lo com alguma clareza, eu diria ser comparável, no plano geométrico, ao de sucessivas circunferências tangenciais, de cujos centros partiriam outras tantas linhas convergindo para um mesmo ponto, João Pedro de Andrade deixa uma afirmação aqui, uma nota muito precisa além, outra mais adiante. Levanta hipóteses, esclarece dúvidas, aponta, com justeza, tendências díspares — e, de repente, faz uma síntese feliz e oportuna do que deixou dito, tirando conclusões que ajudam à compreensão da figura estudada.

Lendo-o, acompanha-se simultâneamente o raciocínio do pensador que avulta do que a elaboração intelectual ditou. Trabalho dedutivo por excelência, fruto de um esfôrço conseguido, não quis João Pedro de Andrade exibir nêle quaisquer dotes eruditos. Estão-lhe, porém, naturalmente implícitos e na reserva feita, até no simplismo verbal, melhor se apercebe a serena reflexão crítica em tôrno duma obra tão singularmente discreta como alheia, desde a origem, a tôda a ânsia de glória literária.

Resulta de tudo isto uma conclusão que me parece lógica e naturalíssima: a de que o autor de *"Raul Brandão — A Obra e o Homem"* se limitou aqui a ser, ainda e sempre, o ensaísta e o crítico já revelado antes. Ou por outras palavras: que não desceu, como não estava nos seus propósitos nem convinha sequer ao gênero da obra em causa, a esmiuçar tôdas as dimensões do pensamento de Raul Brandão. Das idéias gerais que constituíam a sua metafísica, apontou o essencial para deixar analisada em conjunto a trajetória do criador literário. E que isso o não impediu de ver claro, prova-o quer a segurança com que assinala os aspectos positivos, quer as incoerências, as limitações e a escassez de dons, sempre que os houve, incapazes de permitirem ao autor do "Humus" o rigor na definição dos caracteres, a composição metódica e, em suma, a obra coesa e unitária, despida de improvisos, muito embora fulgurantes; e prova-se até, a seu turno, pela maneira como o explica, produto já não só da condição temperamental, mas também da geração e da época a que pertenceu e bem assim da extensiva e contrastante mentalidade exibida em algumas páginas que ficaram célebres. Pode dizer-se, em resumo, que sem este livro de João Pedro de Andrade, a um tempo apaixonado e sereno, estava ainda por iniciar esse longo trabalho de prospecção escrupulosa da personalidade sobressaltada, espontânea e quase empírica, transferida em puro niilismo para a obra que nos legou o escritor ardente e obsessivo que Fialho influenciou na visão torva da cidade.

Começou, pois, aqui um vasto caminho a percorrer. E o sabê-lo é já um confôrto: verifica-se que Raul Brandão continua vivo e que ainda há quem, como João Pedro de Andrade, saiba entendê-lo assim e assim mesmo nô-lo restitua.

Oração de paraninfo

ROBERTO LIRA

O PROFESSOR Roberto Lira, patrono dos bacharéis de 1963 pela Faculdade de Direito da Universidade do Estado, falou à turma, que é a sexta com o seu nome por escolha unânime. Exortou a mocidade a honrar o privilégio de viver na época mais importante da história da humanidade: o homem dominando os elementos, encarando os astros, conquistando um mundo só, pacífico e solidário.

Estava a ver, prosseguiu o professor Roberto Lira, no tumulto de sons, côres, luzes, perfumes, movimentos, as transições da alvorada. Saudou a aurora da verdade dita pela beleza, da justiça pelo amor — as mulheres e os homens passeando pelo infinito, as crianças brincando com as estrêlas. Não daria conselhos, pois os velhos de hoje não têm experiência aplicável a novos caminhos, sem dúvida mais fortes e mais belos. Sabem todos, porém, da utilidade, cada vez maior, da retidão, do trabalho e da cultura.

Os avanços sociais — acrescentou, depois de várias considerações históricas — respeitarão as conquistas dos sentimentos sôbre os instintos, para a dignidade humana real e geral e a plenitude da vida. O direito natural não será verbo, mas ação de todos para todos. Abreviará o seu discurso continuou o professor Roberto Lira — para não demorar o encontro da gratidão, do orgulho, da esperança com os amôres fundamentais — pais, esposos, filhos, irmãos, noivos que esperam os bacharelandos, com os lábios em oferta, os braços estendidos para os beijos e abraços mais queridos.

A festa — disse — pertence, principalmente, à mamãe e papai, ou aos que fizeram suas vêzes no sacrifício e na vigilância. Eles são os professôres de sempre, os amigos absolutos. Os espectadores somos nós. Os coroadores sois vós, mamãe e papai, mesmo os que já são apenas saudades, os que deixaram a bênção perpétua na carne e no sangue. Dirigindo-se aos recém-formados como companheiros de estudos ontem, colegas hoje, amigos sempre, o professor Roberto Lira acentuou ser professor há 45 anos e, através dos livros, espera ensinar depois de morto. Dedicará aos moços a última réstea da consciência, o derradeiro pulsar do coração.

Acrescentou que os jovens têm o dever patriótico de superar os velhos, de serem maiores e melhores do que êles, fazendo pelo Brasil o que o passado e o presente não conseguiram, acertando o passo pela vanguarda da civilização.

Nós, velhos — afirmou — devemos sair da cena aos poucos, mansamente, para que os moços que nos amam não percebam e não sofram por nós. Devemos afastar-nos, devagar, sem que êles pressintam, para o fundo do palco. Eles virão para a frente. E a sua vez. Amanhã, a lembrança dos professôres não deve custar-lhes mais do que um sorriso fugazmente melancólico, um leve apertar dentro do peito. Os moços têm direito à alegria e à felicidade.

E, terminando: — Beijo-vos a fronte com os lábios ungidos de fé nos destinos humanos. Repito o que confidenciei a moços, como vós, em noite como esta. Os alunos passam a pertencer à minha família. Que não se esqueçam de mim nas horas de dúvida e surprêsa, de privação e sofrimento. Convido-os a ingressar no meu coração. Por favor, entrem devagar. Cuidado com estas cruzes! Pisem de leve. Há uns pontos que doem, outros em ruínas.

Não falem alto. Ouçam. E uma súplica que sobe lá no fundo. Acudam a nossa Pátria. Estendam-lhe as mãos filiais. Jurem tudo fazer por um Brasil dono de si mesmo, honrando as ânsias do povo, as ofertas da natureza e os desafios da história. Companheiros de estudos ontem, colegas hoje, amigos sempre. Acompanharei, confiante e ufano, o vôo que iniciais aqui. Olhos cansados velarão, a cada arremêsso nos espaços. Não troco por nada no mundo a glória de haver deixado alguma coisa do meu amor em vossas asas!

O AÇO DA COSIPA COMEÇOU A CORRER PELAS ESTEIRAS PARA INTEGRAR-SE NA FASCINANTE BATALHA DO DESENVOLVIMENTO

Desde o dia 18 de dezembro que a COSIPA integrou-se na batalha do aço e inseriu seu nome na grande arrancada dêste país rumo ao desenvolvimento. Em sua fase de plena produção, a COSIPA produzirá 3 milhões de toneladas de aço por ano o que significa que sòzinha, a COSIPA ultrapassará a produção de aço de todos os países sul-americanos.

Tal é a importância da produção da COSIPA na realidade sócio-econômica brasileira que sua inauguração não é um acontecimento ligado apenas a São Paulo ou aos altos círculos industriais e comerciais. A batalha do aço é uma batalha de todos os brasileiros. A vitória da COSIPA é uma vitória de todos os brasileiros; do operário, do estudante, do comerciante, do profissional liberal, dos homens de emprêsas e dos políticos.

É por isso que ainda na euforia no início da grande arrancada para o futuro queremos trazer o nosso agradecimento a todos os brasileiros que, de uma forma ou de outra, seja pelo seu trabalho, seja pelo seu aplauso, colaboraram para o aparecimento desta magnífica realidade.

COSIPA

Companhia Siderúrgica Paulista

GALHO URTIGA

ANTONIO CONSELHEIRO

O ESPÍRITO OBCESSOR...

— Ontem, sexta-feira, depois de ter engolido às pressas o feijão requentado, passei a tranca na porta do barraco, soltei os cachorros e bati pro "terreiro" de Pai Nacreto. Há muito tempo que êste ancião não ia "saravá" os "orixás", e já estava com saudades do famoso "babalaô" do Morro da Formiga. Quando cheguei, a "curimba" já tinha começado. Os "ogans" puxavam um "ponto", cadenciando as batidas nos "atabaques", e os "cambonos" acompanhavam cantando e batendo palmas. No centro, acocorado no chão, o "santo" já tinha "baixado" no "cavalo". As "guias" em tôrno do pescoço, Pai Nacreto pitava seu pito de barro. Fui a êle:

— Abênção, meu pai? Salve os "orixás" das Sete Linhas de Umbanda!

— "Saravá mê fio! Qui foi feito di suncê, qui nunca mais veio na terra di pretu velho? Pai Nacreto tava sintindo farta du Cunselero!"

Desculpei-me como pude, tomei um gole de "marafo" que um "cambono" trouxe num "coitê", e mal tinha acabado de bater "camutinga" com o "pai de santo", quem havia de entrar esbaforido, mais óculos do que cara? O próprio governador da cidade! Mal pude acreditar! Então o Carlinhos também "corria gira" e macumbava, hein? Quem havia de dizer! Foi direto ao "mais velho" e depois de tomar abênção, disse:

— Meu pai... preciso da sua ajuda! Não agüento mais! Sinto dentro de mim uma coisa estranha, como se fôsse um impulso a me forçar a falar demais, a estar sempre armando fofocas, a arranjar encrencas, o diabo! Pelo amor de Deus! Ajude-me!

O velho "babalaô" estirou uma toalha no chão e riscou um "ponto" com pemba vermelha. Depois jogou os "búzios"... olhou, olhou, coçou a gaforinha, e disse:

— "Oia, sô gruvenadô: suncê tá cum ispiritu obcessô na cacunda, ouviu? Essi ispritu é qui faiz suncê tramá tudo isso de mal, qui pensa qui todo mundo num presta, qui todos são ladrão, i só suncê é qui é bão!"

— Mas meu pai! Que espírito é êsse? O senhor não poderá afastá-lo de mim, doutriná-lo? Será um caboclo... um exu... um prêto velho...

Pai Nacreto pegou no chifre de "tuia", espalhou um pouco em cima do "ponto" e encostou a brasa do pito. Uma fumaceira danada subiu nos ares! Aí então jogou os "búzios". Separou um prum lado, outro pra outro, êste pra lá, aquêle pracolá... e depois de puxar uma fumaça no seu pito, disse:

— "Mê fio: pretu véio num pode fazê nada pra suncê, sabi? Num tá nas fôrça di Umbanda..."

O Carlos estremeceu dos pés à cabeça!

— Então, meu pai, quer dizer que vou continuar assim? Que não tenho jeito de me emendar?

— "Tem, mê fio! Tem jeito sim! Suncê vai procurá um dotô vetrinário!"...

— Um médico veterinário? Mas pra quê, meu pai?

E Pai Nacreto tomando um gole de marafo e cuspinhando no chão:

— "Pruquê ispritu qui suncê tem na cacunda, é um ispritu di porco, ouviu?!"

Merenda Escolar será centralizada em 1964

Aprovado pelo programa Alimentos para a Paz o projeto do superintendente da Campanha Nacional de Merenda Escolar para instalação de cozinhas centrais nas capitais dos Estados, visando o preparo mais rápido e barato das merendas distribuídas nas escolas.

Comunicado feito ontem, pelo Ministério de Educação e Cultura dá detalhes do projeto do sr. Misael Vieira de Melo, que atenderá, principalmente, às necessidades do estabelecimentos escolares que não dispõe de cozinha ou de pessoal para preparar as merendas.

PROJETO

Ficará assegurada com o projeto de centralização dos serviços, a extensão do programa de merenda para tôdas as escolas localizadas no perímetro urbano, qualquer que seja suas condições de estocagem ou aparelhagem.

Das cozinhas centrais as merendas serão levadas à escolas, para distribuição aos alunos, em vasilhames térmicos. Com isto, haverá além de economia de pessoal e material, uma garantia de melhor padrão nas merendas, que terão a supervisão de pessoal treinado na preparação e dosagem dos elementos nutritivos.

BLOQUEIO

Para assegurar o fornecimento normal das merendas à partir do início do ano letivo, foi determinado o bloqueio de 20% dos estoques de alimentos armazenadas nas representações da CNME que possuem saldo, como as de Minas Gerais, São Paulo, Pernambuco, Espírito Santo e Goiás. Haverá redistribuição da reserva para os Estados que, por vários fatôres, não têm meio de estocar a merenda. Rio Grande do Sul e Bahia receberão costa extras, para o início da distribuição.

Ao mesmo tempo, está sendo providenciada a aquisição de leite em pó nos Estados Unidos, a fim de, com os gêneros a serem fornecidos pelo Alimentos para a Paz, suprir as representações de todos os Estados, que já receberam recomendação de enviar, com a máxima urgência, informações sôbre o estoque de leite e farinhas existentes em seus armazéns, bem como a previsão de gato para o próximo ano.

DIARIO DO FORUM

Direito de sentar-se em qualquer lugar no cinema

O advogado Dirceu Rodrigues Mendes, deu entrada em mandado de segurança, na 2.ª Vara da Fazenda Pública, contra os produtores cinematográficos Lívio Bruni, Luís Severiano Ribeiro e Vital Ramos de Castro, pedindo a medida liminar, para que lhe seja concedido o livre direito de escolher, dentro das salas de projeção dos cinemas pertencentes a estas firmas, o lugar que mais comodidade pessoal ou visual, esteja o assento, tanto na platéia como no balcão.

Considera uma violência a imposição arbitrária, imposta de não permitirem os gerentes de cinemas, o acesso ao balcão, que ordinariamente está fechado com os dizeres "Balcão Fechado", acotovelando os expectadores em uma só dependência, obrigando-os a situação incômoda. Alega ainda, que os produtores, cobram preços extorsivos, e, que anteriormente solicitaram aumento sob alegação de darem melhor acomodação aos freqüentadores, invertendo os fatos, fechando o balcão. Além do mais, os cinemas são de péssimas instalações, os operadores são aprendizes, interrompendo por inúmeras vêzes a projeção e falta ainda ar refrigerado, uma das razões alegadas para aumento, foi instalá-los.

Bacharelandos de vinte e oito

Comemorando o 35.º aniversário de formatura, os bacharelandos de 1928, farão realizar a 29 do corrente, às 10 horas, no altar-mor da Igreja de São Francisco de Paula, missa por alma dos colegas falecidos. Em seguida, às 10,30 horas, será realizada missa em ação de graças. Às 12 horas, será realizada no Miramar Palace Hotel, na Av. Atlântica, o almoço de confraternização.

Juiz de plantão

A fim de conhecerem dos pedidos de "habeas corpus" urgentes, estará de plantão na Justiça, no dia de hoje, o juiz Valporé de Castro Caldo, titular da 11.ª Vara Criminal. O magistrado poderá ser encontrado em seu gabinete, localizado na Av. Presidente Wilson, 164, 8.º andar, sala 802-A, edifício Nôvo Mundo, sede da Agência Nacional, de 12 às 16 horas.

Braço que causa repugnância

Na 1.ª Vara da Fazenda Pública, o bancário Ademar Ferreira da Silva, ingressou com Ação Ordinária contra o IAPB, para obtenção de indenização pela circunstâncias del he ter sido aplicada uma injeção de uma operação que fôra submetido no Hospital da autarquia, no braço esquerdo, que lhe deixou com o membro escuro, de mau aspecto e causando repugnância a tôda gente. Diz que, segundo lhe informaram, o fato decorreu de uma trombose que lhe sobreveio durante a operação, mas que em verdade não passou de uma injeção mal aplicada. O juiz Castro Cerqueira, julgou improcedente a ação, porque resultou provado, que realmente o fato ocorreu de uma trombose, obrigando o médico operador, para salvar a vida do autor, a insistir na aplicação da injeção de Nor (Adrenalina), mesmo verificando estar fora da veia. Frizou o magistrado que se isso não houvesse ocorrido Ademar estaria morto na mesa de operação e certamente sua família culpando o médico operador. O magistrado condenou ainda o autor nas custas do processo.

Comissário quer diferença de nível

O juiz Hélio Trindade, da 5.ª Vara da Fazenda Pública, concedeu mandado de segurança ao dr. Petrônio Romano, contra ato do diretor do Pessoal da Seção de Administração, para que lhe seja assegurado o direito de perceber seus vencimentos, no nível 26-B, como os demais comissários do Departamento Estadual de Segurança Pública, conseqüentemente a diferença que existe entre o citado nível e o 18-B, em que presentemente se encontra o impetrado.

Espetáculos ao ar livre na Guanabara

Gianni Ratto já aceitou o convite do Serviço de Teatros da Secretaria de Educação para dirigir "A Tôrre em Concurso", comédia de Joaquim Manuel de Macedo, que será o primeiro de uma série de espetáculos ao ar livre, promovidos por aquêle Serviço, cujo início está previsto para o primeiro quadrimestre de 1964.

Êsses espetáculos estrearão no Largo do Boticário e, em seguida, percorrerão as praças principais de tôdas as regiões administrativas do Estado. Para sua montagem, o ST vem mantendo entendimentos com o Departamento de Cultura da Secretaria de Educação e com a Secretaria de Turismo.

OUTRAS ATIVIDADES

Além disso, a participação do ST nas celebrações Shakespeareanas encontra-se em preparativos intensos, devendo realizar, durante o próximo mês de abril, a exposição intitulada "Shakespeare no Brasil", complementada por uma série de conferências que contará com a colaboração da crítica Bárbara Heliodora, encarregada de sua organização.

A exposição será feita no Teatro da Maison de France, com a participação da Administração do Teatro e da colaboração do Conselho Britânico. O ST programou, ainda, encenar "Júlio César", em trajos modernos, em colaboração com o Teatro Municipal, e que entrará no rodízio dos espetáculos ao ar livre, além de uma comédia de Shakespeare.

Brinquedo distribuído

Na foto, um flagrante colhido quando da distribuição de brinquedos no Morro de São Carlos, pela Sociedade Americana e pela Câmara de Comércio Americana. Os brinquedos, proibidos o ano inteiro devido ao alto preço, alegram sobremaneira a petizada da favela. Amanhã, membros do Corpo de Voluntários para a Paz visitarão o Morro do Salgueiro, na Tijuca, e da Rua Ricardo Machado, em São Cristóvão.

500 mil cariocas fugindo do Rio

Milhares de pessoas estão recorrendo aos guichês de passagens, nas estações rodoviárias, Central do Brasil e Leopoldina, com viagens marcadas para os primeiros dias da semana vindoura (segunda e têrça-feira), demonstrando, assim, o firme propósito de fugirem aos festejos natalinos cariocas.

O movimento nos transportes aéreos já alcançou a cifra de 12 mil passageiros, sendo êste total, segundo informou ao DC um funcionário do Aeroporto Santos Dumont, é completamente incomum, porque normalmente o movimento não ultrapassa a ordem de 7 mil viajantes semanais.

Feito ontem êste levantamento, ficou certo que até agora aproximadamne mais de 500 mil pessoas se retirarão da cidade, deslocando-se principalmente para São Paulo, Minas Gerais e Pôrto Alegre.

MOVIMENTO

Na estação rodoviária Mariano Procópio, o movimento de vendas de passagens sofreu esta semana considerável aumento, sendo que os empresários, como medida de um melhor atendimento à população, dobrarão a partir de segunda-feira o número de funcionários, como também aumentarão a quantidade de veículos. Com isso, afirmaram, "procuraremos solucionar o problema para que tôdas as pessoas venham a realizar suas viagens".

Na Central do Brasil, algumas composições já estão lotadas, restando só algumas passagens dos trens noturnos, que assim mesmo circularão nos dias 22 e 23 para São Paulo e Belo Horizonte e para o dia 24 resta um número bem insignificante de bilhetes, que deverá, ainda hoje, terminar.

Por sua vez os trens diurnos para São Paulo terão suas vendas de passagens iniciadas para a próxima segunda-feira. Um informante da Central assegurou que até agora ainda não foi tomada qualquer atitude visando a colocar em funcionamento os trens extraordinários, alegando, porém, que esta medida deverá ser tomada em virtude dêste "inesperado afluxo de pessoas para viajar, fato êste, aliás, inédito, numa época festiva como o Natal".

Na Leopoldina, os trens que circulam entre Barão de Mauá e a cidade de Campos já estão também com seus lugares totalmente tomados, estando, inclusive a direção da Estrada, na firme intenção de colocar em funcionamento um pequeno número de trens para atender a acentuada procura, igualmente como na Central.

NA FRENTE SP

Assinalamos que no setor rodoviário a maior parte do movimento está girando em tôrno das viagens para S. Paulo, Os ônibus das emprêsas Cometa, Expresso Brasileiro e Util, estão completamente lotados, em todos os horários.

A procura também de passagens foi igualmente marcada para as cidades de Juiz de Fora, Belo Horizonte, Vitória, Itaperuna, Curitiba, Pôrto Alegre e outras, Os ônibus para estas cidades estão partindo cheios.

PANAIR

Na Panair do Brasil anotamos, o seu movimento normal, sendo que a maior procura, segundo fomos informados, foi na Ponte Aérea Brasileira-Belo Horizonte-Rio, existindo inclusive grandes problemas para se conseguir passagens para o Distrito Federal.

Na Cruzeiro do Sul, a procura, porém, se estendeu de forma alarmante, principalmente para os passageiros que se destinam a Salvador, Recife e Pôrto Alegre. Na Varig e na Vasp foi igualmente constatado uma grande procura.

500 MIL

Finalizando o levantamento nestes pontos de viagens, a reportagem do DIARIO CARIOCA coseguiu, através do total de passagens vendidas, assinalar a cifra de 400 mil passageiros, que deixarão a Guanabara antes do Natal, abandonando portanto a cidade neste período festivo.

Fomos ainda informados por alguns funcionários da Central do Brasil, que talvez êste número venha a se elevar para a casa dos 600 mil, isso pela grande procura, ainda não registrada no período natalino só se anotando êste afluxo na época de carnaval, chegando quase a se comparar com esta fuga em massa.

Guanabara é Notícia

Indústrias e profissões

Os contribuintes do impôsto de indústrias e profissões que não efetuarem o pagamento do tributo relativo ao exercício em curso, terão seus débitos ajuizados e encaminhados à Procuradoria Fiscal, caso não compareçam para saldar as dívidas até o próximo dia 31. Até esta data, o impôsto devido, referente aos 1.º e 2.º semestres, poderá ser recolhido com o acréscimo de 30%, devendo os contribuintes que não estão de posse da respectiva guia, procurá-la no Departamento de Rendas Diversas, na Rua Santa Luzia, n.º 11, no horário de 10 às 16 horas. A não quitação do débito até o último dia de dezembro, além do processo fiscal cabível nesses casos, acarretará para o contribuinte um acréscimo de mais 20%, a título de custas, na Justiça.

Mais nomeações

O governador assinou atos nomeando para diretor de escola Dianira Aurora Soares Deveza, Salim Lopes Raher, Adelaide de Castro Pereira Monteiro, Maria Rute Pereira Mitchell, Antônio Goz, Ilton de Almeida Peixoto, Rute Rezende Borges, Maria Vasques Holle, Maria Aparecida Rodarte, Geisa Neves de Castro, Hélio Loureiro Vieira, Umbelina Cabral de Lacerda, Raul Martins Carreira, Odete Ferreira Veran, Antonieta Carroza Suriguê de Uzêda, Flávia dos Santos Soares, Maria das Dôres Rodrigues Puell, Vanda da Silva de Caldas Freire, Aída Moura Rezende, Fernando de Morais Breves, Maria Izabe lFreire Ferreira, Oastro da Castro Drumon, Maria Teresa de Almeida, Deusa de Jesus Lopes Santa Bárbara, Aldir Bastos Corrêa, Leda Ferret de Sousa França, Ormezinda Martins Reis, Sila Caldeira de Alvarenga, Maria de Maio Frias Pereira de Moura, Antônio Alves de Vasconcelos, Alci Vilela Bastos, Lauro Spada Chometon, Odete Vildal Peralva, José Joaquim da Trindade Filho, Sílvia Cunha da Rocha Gomide, Mário Newton Goulart Brasil, Gersonita Sá, Hulda Rocha da Silva, Hélio da Costa Magalhães Filho, Nelson Costa de Lima, Adauto Pereira Frazão, Ibituruna Barbariz, Iracema Suzart de Moura, Israel Carlos da Cunha e Luís Weber Lemos.

Iluminação de ruas

O govêrno do Estado assinou contrato com uma firma particular, no valor de 19 milhões de cruzeiros, para iluminação de 60 ruas do Jardim América, em Parada de Lucas. O prazo estipulado para a conclusão do trabalho é de 120 dias. No caso de ocorrer atraso a firma pagará uma multa de 40 mil cruzeiros, por dia em que exceder o prazo contratual.

Mais 51 médicos

O governador assinou decreto autorizando um acréscimo de 51 cargos na classe de médicos do Estado, que serão preenchidos através de concurso público organizado pela ESPEG. Os médicos são das seguintes especializações: 35 anestesistas, 10 patologistas e 6 cirurgiões infantis.

Vila Kennedy

A linha de ônibus "Campo Grande-Candelária", desde ontem, passou a servir aos moradores da Vila Kennedy, construída pelo Estado, em Senador Camará. O nôvo itinerário é o seguinte: Praça Raul Boaventura, Viaduto Alim PPedro, Estrada das Capoeiras, Estrada da Posse, Estrada do Qafá e Avenida Brasil. Além de proporcionar condução aos moradores da Vila Kennedy, o nôvo trajeto vai reduzir a duração da viagem em cêrca de 20 minutos.

Motoristas

O governador assinou decreto determinando que os motoristas do Estado (funcionários ou contratados), nos seus dias de folga, poderão trabalhar para a repartição onde se encontra lotado, percebendo uma remuneração extra. A retribuição do aproveitamento será proporcional nos dias de trabalho extra, não podendo exceder, mensalmente, a 80% do valor atribuído ao nível do vencimento do símbolo 14. O tempo de serviço prestado nos dias de folga não será computado para qualquer efeito.

Apesar das promessas cidade continua sêca

Continua a população carioca a sofrer os efeitos da grande crise no abastecimento d'água da cidade, que piora dia a dia, sem que as autoridades responsáveis, até o momento tenham tomado qualquer medida preventiva ou saneadora para o problema.

Apesar das repetidas entrevistas do engenheiro Veiga Brito, diretor do Departamento de Águas, de que o abastecimento da cidade seria normalizado dentro de dias, já passaram-se semanas e, até o momento, a única modificação no panorama da crise d'água, foi a falta total que ainda não tinha se verificado na cidade.

ADUTORA ROMPEU

O diretor do Departamento de Águas, engenheiro Veiga Brito, em entrevista concedida à imprensa afirmou que a culpa pela crise d'água que vem assolando a cidade há muitos dias tinha sua origem no rompimento da adutora do Guandu, mas que dentro de dias o consêrto estaria pronto e a crise desapareceria por completo.

O carioca que ficou aguardando a promessa do responsável pela distribuição d'água da cidade continua até hoje sem água embora já tenham decorrido várias semanas do dia prometido para a solução do problema.

Quase que tôtalmente sêca, a Guanabara continua a viver o drama de sempre, falta água em todos os bairros da cidade, desde o Leblon até Santa Cruz, sendo que em alguns bairros a sêca é total.

Catete, Flamengo, Copacabana, Botafogo, Catumbi, Rio Comprido, Méier, Engenho Nôvo, Lins de Vasconcelos, Del Castilho, Penha e Ramos são os bairros mais atingidos pela crise d'água.

AMEAÇAM FECHAR

Indústrias e hospitais localizados na Guanabara ameaçam fechar por falta do precioso líquido, sendo que os hospitais e casas de saúde estão comprando água a fornecedores particulares — sempre conseguem arranjar — para, pelo menos, poder continuarem com seus serviços médicos de urgência.

Os industriais estão propensos a dar férias coletivas a seus operários por não poderem operar sem água, pois tendo sua produção bastante diminuída a fôlha de pagamento dos seus trabalhadores não pode ser coberta, havendo, pois, a possibilidade de fechar para evitar maiores prejuízos.

Ronda

Agredida a barra de ferro

Agredida a barra de ferro, a doméstica Jurema de Oliveira Ramos (Rua Visconde de Pirajá, 187 — apartamento 201), [illegible]

Foragido assassino da cartomante

Continua foragido o assassino da cartomante Jandira Monteiro Carrazo [illegible]

Homem morto com cabeça enfiada na lata

O cozinheiro José da Luz (casado, de 45 anos, Rua Visconde de Duprat, 32), foi encontrado morto no interior da sua residência, com a cabeça enfiada em uma lata de [illegible] [illegible] DP a hipótese de crime, [illegible] tratar-se de um mal súbito, em conseqüência, provàvelmente, de estado de embriaguez que, comumente, a vítima se encontrava. O corpo foi removido para o Instituto Médico Legal.

Juiz anulou flagrante contra comerciante

Pêso sob acusação de infração à Lei de Economia Popular, o comerciante Amadeu da Rocha teve o flagrante anulado pelo juiz Hélio [illegible], em exercício na 12ª Vara Criminal. Segundo consta [illegible], em seu estabelecimento, "Café e [illegible] Ponto Chic", na Rua do Matoso, 41, os soldados da Polícia Militar, [illegible] Gonçalves e Antônio Kleber Marcondes, sentaram-se à mesa e pediram dois copos contendo leite, pagando com uma cédula de Cr$ 200,00. Receberam de trôco, Cr$ 150,00 [illegible], sabedores de que o preço do copo de leite é fixado em Cr$ 20,00 não quiseram, de forma alguma, aceitar as explicações do "comerciante" de que teria se enganado no trôco, autuando-o por majoração de preço, endossando a Polícia o ponto de vista dos dois militares. O magistrado em seu longo despacho, concluiu ter havido "manifesta exorbitância do condutor e seus colegas" anulando, assim, o flagrante e relaxando, conseqüentemente, a prisão, frisando que "manter um homem prêso em virtude de ocorrência oriunda de uma irrisória e ridícula diferença do trôco, de Cr$ 10,00 numa época em que há ladrões e peculatários de alto coturno às soltas locupletando-se com milhões de cruzeiros é algo que desacreditaria a Justiça no conceito popular".

Assassino da manicura prêso no 20.º DP

O marginal Paulo Lima, vulgo "Paulinho" que, sábado último matou a manicura Maria Francisca da Silva, em Nilópolis, foi detido pelo [illegible] do 20.º DP, quando [illegible] compareceu ao DP, a fim de prestar depoimento em outro inquérito instaurado contra êle, sendo reconhecido. Já havia cumprido pena na Penitenciária Lemos de Brito, parcialmente, e estava em liberdade condicional quando, com três tiros de revólver matou a manicura, de 19 anos, ao ser repelido em sua tentativa de reconciliação, sendo o crime ocorrido próximo à residência da vítima, em frente à casa número 124, da Rua Esperanto, sendo o crime testemunhado pela sra. Deoclécia Maria Pereira. Consumado o homicídio, "Paulinho" havia fugido, ao pressentir que alguns populares caminhavam em sua direção.

Ex-soldado que furtaram binóculos foram absolvidos

Na 2a. Auditoria de Guerra, os ex-soldados do Exército, Antônio Fernando de Melo e Oscar Tomé, que serviram no 2º BCC, foram absolvidos, por unanimidade, sendo reconhecido não terem com dolo ao furtarem três binóculos da sua unidade, guardando-os nas residências, quando nem sequer se utilizaram dos objetos. O auditor Lima Tôrres, na sentença, ao comentar as declarações dos acusados disse: "Nas circunstâncias em que se passaram os fatos, no entender angelical dos acusados que vivem num mundo diferente, êles não praticaram a ação com dolo. Quando lhes foi perguntado porque tiraram os binóculos afirmaram que o fizeram "por besteira" porque estavam "dando sôpa". Argumentou o juiz que sendo êles homens sacrificados — ganhavam, na época ...... Cr$ 250,00 mensais, para trabalhar de Sol a Sol, na roça — mesmo assim não se aproveitaram dos binóculos para usufruir lucro.

CAMINHÃO COLIDIU E FÊZ DUAS VÍTIMAS

Duas foram as vítimas da colisão verificada ontem, na Estrada Washington Luís, no quilômetro 4, quando o auto particular chapa GB 11-42-26 foi colhido à retaguarda por um caminhão que trafegava no local em grande velocidade. O automóvel foi quase destruído pelas chamas, e as duas pessoas que nêle viajavam sofreram ferimentos no rosto e na cabeça, além de [illegible] Hospital Getúlio Vargas, já foram identificadas como: César Gilberto Jacques (36 anos, casado, Rua Darke de Matos, 52) e Carlos José Monteiro (19 anos, solteiro, motorista profissional, Rua Cornélio, 84 — Vila Valqueire). [illegible] havia fugido.

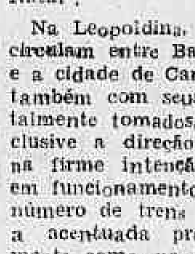

O homem que sabe demais

EXCLUSIVO PARA O DC

TIMBAÚBA (da equipe do DC)

As explosões da pólvora

Às 15,30 horas de segunda-feira, 2 de outubro de 1951, os moradores da Raiz da Serra de Petrópolis e os operários que trabalhavam na Fábrica de Pólvora da Estrêla, ali localizada, foram abalados com explosões que tiveram lugar naquele estabelecimento fabril do Exército. Em conseqüência, foi cortada a ligação elétrica para a Vila de Inhomirim, onde está situada a Fábrica. É o estabelecimento bélico mais antigo, pois sua existência é centenária, tendo funcionado, primeiramente, na Lagoa Rodrigo de Freitas. Ela produz pólvora negra, para caça e mina, abastecendo o Exército e atendendo às necessidades do comércio especializado. Três matérias-primas são empregadas: o carvão de madeira obtido na Fábrica pela distilação sêca do "molulo", planta que cobre as matas que circundam o estabelecimento; o salitre ou nitrato de potássio, importado do Chile e o enxofre, parte proveniente das piritas de Minas, parte vinda de fora.

AS EXPLOSÕES

Foram em número de cinco as explosões que tiveram lugar nas oficinas da fábrica sinistrada. A primeira, a inicial, ocorreu na oficina de granulação, onde a pólvora é reduzida a grãos maiores ou menores, conforme o fim a que se destina. Em conseqüência a "onda" de choque produzida e o deslocamento de ar conseqüente explodiram ou incendiaram as oficinas de fabricação, desempoeiramento, alisamento e a estufa onde se faz a secagem do produto. Felizmente a "onda" de choque não atingiu um pavilhão próximo onde estavam armazenadas cêrca de dez toneladas de pólvora negra. O Laboratório, situado a cêrca de cem metros do foco do sinistro, teve apenas seu telhado arriado. Os prejuízos foram consideráveis.

O PÂNICO

Com os ruídos das explosões ampliado pela profundidade do vale em que se acha situada a fábrica, tôda a população local correu espavorida para a área onde está localizado o referido estabelecimento fabril militar. É que a grande maioria dos operários reside, com suas famílias, na localidade. O pânico foi geral e a balbúrdia também. Sòmente com a chegada, ao local, dos generais Agra de Lacerda, diretor da Fabricação do Exército, e Cândido Caldas, chefe do Departamento Técnico de Produção do Exército, é que foram tomadas providências imediatas no sentido de ser interditada tôda a área da fábrica. Choques da Polícia do Exército que chegaram em seguida fizeram a interdição.

AS VITIMAS

Corpos de operários foram atirados a grandes distâncias. Foram encontrados mortos os seguintes operários: Manoel de Oliveira Leite, Valdacir Costa, Manoel Teixeira, José Marins, José Francisco de Oliveira, Sebastião da Rocha e Manoel Osório Ribeiro. Ficaram feridos: capitão Antônio Farias e os operários Manoel Cândido da Silva, Sebastião Luís da Silva, Juvenal Antônio Inês, Absail José da Silva, Zilda Ângela Ferreira, Geraldo de Oliveira, Odorico Pereira da Silva, Antonieta Teodoro, Luciano Passos Carneiro, Maria Moura, João dos Santos Pedroso, João Frederico da Cruz, João Antônio de Brito e Jandiro dos Santos. Os feridos foram removidos para o Hospital Central do Exército. Em cima de uma árvore foi encontrado, dantescamente, o cadáver de um operário o que dava uma idéia da violência da explosão. Tratava-se do corpo do operário José Martins que ficara prêso, por uma das axilas, no ramo mais alto da árvore. Os corpos das vítimas foram recolhidos aos pedaços. Eram restos de rostos, mãos, pés e trocos que eram depois reunidos.

A CAUSA

Em princípio ninguém atinava com a causa do sinistro. Além da Fábrica está de posse de todos os recursos para tais casos havia o máximo de cautela. Todo o cuidado era pouco. Tôdas as precauções tinam sido tomadas no sentido de ser evitado ali um sinistro. Segundo a opinião dos entendidos era o estabelecimento fabril do Exército onde os cuidados e medidas preventivas era os mais eficientes. Mesmo assim um pequeno descuido deixou, sem a menor valia, as precauções tomadas. Um defeito nas peneiras elétricas, que serviam para separar os grãos de pólvora segundo sua densidade, teria sido a causa que dera início às explosões. O acidente ocorrera quando um operário tentara ligar novamente as peneiras que tinham parado. A faísca produzida pelo curto-circuito, inflamou a pólvora que estava sendo granulada. Foi o começo da tragédia.

SOCIEDADE

BARÃO DE SIQUEIRA JR.

Os Láfer seguiram para à Itália

'História da Caricatura' têve festa

CIRCULANDO em Roma e adjacências o político e senhora Horacio Láfer. Devem retornar sòmente em fins de janeiro.

—●—

O CASAL Bartolomeu Pinto dos Santos (nosso companheiro) recebendo abraços pelos 25 anos de casados. Esta coluna envia cumprimentos.

—●—

O EMBAIXADOR Henrique Vale, fala fluentemente o russo. Dedica-se aos seus problemas, ao seu desenvolvimento, acompanha "pari-passu" as suas reformulações políticas, foi escolhido para chefiar nossa representação em Moscou.

—●—

CONTARAM-ME que a árvore de Natal da senhora Gilda Sampaio está uma maravilha. Ela ornamentou-a com motivos bem brasileiros, dando uma demonstração às amigas de que não necessita da cópia européia, para realizá-la. Parabéns.

—●—

COMO havíamos previsto e noticiado, a senhorita Márcia Kubitschek continuará na Europa com sua mamãe dona Sara até o final de janeiro. Ela não tem namorado, todos os seus compromissos são com amigos da família. Entenderam?...

—●—

APESAR do mau tempo, foi um sucesso o lançamento da "História da Caricatura no Brasil", do cearense Herman Lima, no restaurante "La Bella Itália". O mundo literário e artístico foi lá "assinar o ponto" com os ativos irmãos Olímpio e o dinâmico Adalardo Cunha. Dizem que a editôra dêles está faturando alto com a bem bolada "História" em 4 volumes elegantes e repletos de ilustrações dos grandes J. Carlos, Martiniano, Guevara, Augusto Rodrigues, Téo etc.

—●—

O INDUSTRIAL Sigmundo Weiss, diretor da Mannesmann, seguirá com sua filha, no final dêste mês, para Paris e Londres. Será uma ausência de cêrca de 30 dias.

—●—

O EMBAIXADOR Francisco Negrão de Lima, que chefia a nossa missão diplomática em Portugal, está se despedindo da diplomacia e do seu pôsto. Vem recebendo homenagens, que consistem em jantares, recepções e condecorações, da sociedade lisboeta e do govêrno português. Virá chefiar a campanha JK-65, em janeiro próximo.

—●—

FAZENDO sua ginástica habitual em frente ao Copa o escritor e teatrólogo Henrique Pongetti, que anda preparando outra peça teatral para estrear em 64. Por enquanto ainda não tem nome mas, segundo soubemos, tudo gira em tôrno de um casal moderno e suas aflições, quer políticas, quer financeiras...

Em noitada do "Top Club", a bonita Maria Lúcia Pinheiro com os senhores Júlio Eduardo Bressane e deputado Ovídio de Abreu.

O DIPLOMATA Ari Pavão, que durante muito tempo foi encarregado de Negócios na Itália, está de volta ao Brasil. Ainda, ontem, à noitinha, êle batia papos com amigos, no "Bife de Ouro", contando inúmeras novidades romanas.

—●—

AO QUE tudo indica a famosa Gigi de Mangueira vai casar com um conhecido homem público. Pelo menos, ontem, se comentava na piscina do Copa, mas o faro do colunista não pôde saber o nome. Vamos averiguar e diremos dentro em breve aos nossos leitores. Ela desligou-se do grupo de Carlos Machado, no Copa.

—●—

ONTEM, demos um giro no Sacha's e só vimos "cigarras". Aqui entre nós, como êles estão eufóricos e aproveitando o máximo as férias conjugais...

—●—

FALA-SE que um conhecido homem desquitado vai casar no exterior com uma conhecida vedete. Por enquanto, estão em romance, mas já acertaram os ponteiros.

—●—

BEM BOLADO o penteado de Teresa de Sousa Campos, quando saía, ontem, à tardinha, do cabeleireiro do Copa. Era algo sensacional e bem moderno.

JOVEM SOCIETY

A BONITA Nádia Magalhães, que está trabalhando em Paris, nos revela em recente carta uma série de novidades: Assistiu a uma bonita festa na residência do embaixador Paulo Carneiro, onde estiveram o diplomata Otavinho Guinle, Vinícius de Moraes com sua mulher Nelita, Bob Siguri com Brigitte Bardot, e jovem Sérgio Alberto Monteiro de Carvalho (filho de Joaquim Monteiro de Carvalho e irmão de Astrid), Heloísa Buarque de Holanda e Erick Vesster.

* * *

A NOVA dança que está surgindo em Paris é "surf". É o contrário do "twist", pois só mexe com os ombros. A juventude francesa aderiu por completo ao nôvo ritmo.

* * *

Entrando na piscina do Copa, muito esportiva e elegante, a bonita Maria José Mariano Raggio, na tardinha de anteontem. Seu namôro está dia a dia mais firme.

* * *

EM GRANDES colóquios no "Terrace" do Mira Mar, os conhecidos Roberta Dourado Lopes e o principesinho D. João de Bourbon. Ambos negaram qualquer romance, são apenas amigos.

* * *

AQUÊLE super-broto nos revelou no Iate: "O melhor presente de Papai Noel é o meu namorado prometer só se dedicar a mim. Pois êle anda querendo cortejar outra amiga, que lhe apresentei..."

* * *

DEJNANE Machado e Maria Lúcia do Paoli foram dois lindos brotos que se formaram êste ano pelo Jacobina, com baile realizado segunda última, no Ginástico. Elas estavam elegantérrimas na formatura e no baile.

* * *

REGINA Lúcia Vieira de Melo e Toni Moura prosseguem o namôro com fôrça total. Anteontem circulavam em grande estilo nos jardins countrianos.

Posse no Centro Acadêmico da FDG

Tomou posse a Diretoria Executiva do Centro Acadêmico Luís Carpenter (CALC), da Faculdade de Direito da UEG, estando presentes o Magnífico Reitor da UEG, professor Haroldo Lisboa da Cunha, professor Hélio Gomes, deputado Max da Costa Santos, presidente da UME, presidente do CALC, ex-presidente do CALC Oriando Santos e Jaime Pereira, secretário de Imprensa, além de outras autoridades.

Os membros eleitos fizeram o juramento de praxe, quando chamados pelo presidente do Tribunal Universitário, Abel Santana. O nôvo presidente, Sérgio Tostes, pronunciou discurso no qual apelava para a colaboração de todo o corpo discente, no sentido de elevar bem alto o nome da Escola e do Centro Acadêmico "Luís Carpenter" (CALC), bem administrado pela gestão anterior.

DIPLOMAS

Em solenidade que se realizou no Instituto de Belas Artes, da Universidade do Estado da Guanabara, foram diplomados alunos que terminaram na turma de 1963. Foi paraninfo da turma o professor Luís Carlos Palmeira, diretor daquela unidade universitária, que falou em nome do Corpo Docente.

ASTROLOGIA

Prof. MIRAKOFF

Bom para viagens

HOJE, 21-12-63 (sábado) — Favorável para viagens e para assuntos domésticos.

ACONTECERÁ HOJE AO LEITOR:

Seguem-se as possibilidades felizes ou não de hoje, com horas e números favoráveis para os leitores nascidos em quaisquer dias, mês e ano dos períodos abaixo:

ENTRE 22 DE DEZEMBRO E 20 DE JANEIRO (Capricórnio) — Não esmoreça nos planos de cooperação e continue evitando pensamentos salutares aos próprios inimigos ou desafetos. 11, 14 e 19; 29, 54 e 3 (horas e números).

ENTRE 21 DE JANEIRO E 10 DE FEVEREIRO (Aquário) — Terá boas oportunidades sentimentais, sociais e financeiras, construindo seus próprios desejos e realizações. 19, 12 e 15; 32, 45 e 65 (horas e números).

ENTRE 19 DE FEVEREIRO E 20 DE MARÇO (Peixes) — Seus pendores manuais deverão passar por uma fase de intensificação para suprir as exigências do sistema nervoso. Tonifique os seus nervos à custa de derivativos eficientes. 11, 14 e 16; 32, 45 e 65 (horas e números).

ENTRE 21 DE MARÇO E 20 DE ABRIL (Áries) — Será êste dia, favorável às suas atividades, contanto que valorize bem o seu trabalho, orientando-o no sentido da especialização e do método para a perfeição. 9, 10 e 14; 23, 54 e 65 (horas e números).

ENTRE 21 DE ABRIL E 20 DE MAIO (Touro) — Busque no privilégio de sua proteção, fortalecer seus méritos pessoais: a paciência, a festividade, a colaboração, a caridade e a cultura. 11, 14 e 16; 23, 54 e 56 (horas e números).

ENTRE 21 DE MAIO E 20 DE JUNHO (Gêmeos) — Aprimore seus estudos para continuar a merecer a atenção de pessoas inteligentes e cultas. Com um pouco mais de contrôle pessoal, obterá sucessos sociais e financeiros. 11, 15 e 19; 23, 54 e 38 (horas e números).

ENTRE 21 DE JUNHO E 21 DE JULHO (Câncer) — Sua tendência dinâmica poderá levá-lo a altos cargos políticos, de grande proveito pessoal, num futuro próximo. 14, 16 e 17; 23, 54 e 56 (horas e números).

ENTRE 22 DE JULHO E 21 DE AGOSTO (Leão) — Ajuste-se aos seus amigos e familiares, colaborando na medida do possível para uma harmonia integral, para sentir-se verdadeiramente forte e feliz. 10, 14 e 19; 23, 54 e 65 (horas e números).

ENTRE 22 DE AGOSTO E 21 DE SETEMBRO (Virgem) — Seja pioneiro na grande obra de levantamento moral ou reajustamento social dos jovens de hoje. 19, 21 e 22; 3, 54 e 65 (horas e números).

ENTRE 22 DE SETEMBRO E 21 DE OUTUBRO (Balança) — Do amor ninguém se livra, assim viva amando... Vênus estará neste dia no seu calendário, estimulando os romances, sempre desejados. 11, 16 e 19; 9, 32 e 54 (horas e números).

ENTRE 22 DE OUTUBRO E 21 DE NOVEMBRO (Escorpião) — Não desperdice a sua sensibilidade com problemas insolúveis e dê maior atenção à sua capacidade realizadora dêste dia. 11, 15 e 19; 23, 45 e 65 (horas e números).

ENTRE 22 DE NOVEMBRO E 21 DE DEZEMBRO (Sagitário) — Choques sentimentais surgirão no decorrer dêste dia. Isto ocorrerá por conta de uma alta dose de ciúmes. 11, 14 e 16; 23, 54 e 56 (horas e números).

Agência LARANJEIRAS
RUA DAS LARANJEIRAS 475-A
FONE: 25-7224
Expediente: 9,00 às 18,00 hs.

O pioneiro das agências metropolitanas
BANCO BOAVISTA S.A.
Sua completa organização bancária

DEPÓSITOS POPULARES E LIMITADOS ATÉ CR$ 500.000,00
Só opera no Rio de Janeiro

IDA UCHOA sugere:

Beleza

O "rouge" é um notável produto de beleza. Mas, minha cara leitora, saiba usá-lo. Êle deve parecer tênue, leve, como se fôsse um dom natural. Evite manchas vermelhas, em forma de círculo, sôbre as maçãs. É preferível usar "rouge" em creme, que se pode ir esbatendo com os dedos até conseguir um tom natural. Os tijolinhos não contam atualmente com a preferência das nossas elegantes, embora muita môça bonita e apressada goste mais de usá-lo, porque acha mais prático e de mais fácil aplicação. Contudo, essa regra é a mais importante: quando fizer uso de "rouge" — seja em pó ou em tijolinho — aplique antes a base. É mais prático e se consegue um melhor efeito.

●

O uso do rímel é geralmente o grande toque de beleza para os olhos. Aplique-o bem discretamente durante o dia e mais generosamente à noite. Escolha um rímel de boa qualidade, a fim de que não derreta ou venha a escorrer com a transpiração mais acentuada.

●

O creme para a noite é indispensável às peles sêcas. Vinte minutos antes de ir para a cama, depois do rosto bem limpo, aplique seu creme nutritivo, dando em todo o rosto leves pancadinhas. Depois de decorridos os vinte minutos, tire sòmente os excessos de creme.

●

As compressas adstringentes são muito recomendáveis às peles oleosas. Existe um adstringente muito conhecido e que oferece ótimos resultados às peles cansadas: água-de-rosas e álcool canforado em partes iguais. Use esta loção em dias alternados e verá o bom resultado.

MULHERES FAMOSAS

Yma Sumac

Yma Sumac, a famosa cantora que assombrou o mundo como a única voz humana que tentou alcançar 4 oitavas e 5 notas, nasceu numa pequena e modesta povoação indígena, da tribo Chavarri, nas montanhas do Peru. Descendente direta do último imperador dos Incas, morto em 1553 durante a invasão de Pizarro, ainda quando criança sentia que era capaz de imitar o canto do pássaro quena, adorado pelos incas. Seu pai, impressionado, levou-a ao sacerdote dos incas, receoso que ela tivesse engolido um rouxinol. O sacerdote, porém, consagrou-a como a virgem do sol, incumbindo-a da oração da alvorada, tôdas as manhãs, e das orações do crepúsculo. Foi assim que nasceu a sua popularidade, acorrendo gente de tôdas as populações aborígenes do Peru para ouvi-la cantar.

Foi em 24 de junho de 1941 que sua popularidade atingiu o clímax. Chamada a entoar hinos religiosos na grande festa inca dedicada ao seu patrono — São João — a menina cantora elevou sua voz no anfiteatro natural de Amencaes perante mais de 60.000 índios, sem microfone ou alto-falantes. Achava-se presente um funcionário do Govêrno de Lima, que se impressionou com a menina, de apenas 13 anos de idade.

Regressando à capital, êsse funcionário convenceu o Ministério da Educação a subvencionar um curso de canto para Yma Sumac, o que se consumou após grandes resistências da família e da tribo.

Estudou com o maestro Leslie Baxter e, mais tarde, um argentino rico pagou-lhe uma viagem até Buenos Aires, a fim de que os argentinos tivessem a oportunidade de ouvi-la. Um pouco mais tarde, o presidente do México, Sr. Avila Camacho, levou-a para o Palácio das Belas Artes, na cidade do México, onde foi ouvida pelo jovem peruano Moisés Vivanco, que na ocasião dirigia uma companhia peruana de arte, com 46 bailarinos e músicos.

Encantado com a voz da menina e compreendendo imediatamente como podia ela valorizar a sua emprêsa, Vivanco casou-se com Yma Sumac para tê-la em sua companhia. Ela tinha na época 14 anos e êle 22. O matrimônio se realizou a 6 de junho de 1942, passando ambos a realizar imediatamente uma longa "tournée". Ela cantava e êle tocava piano e compunha músicas inspiradas nas canções incas.

Yma Sumac e Vivanco percorreram vários países da América do Sul, entre os quais o Brasil, o Chile e o Uruguai, levando consigo a companhia. Em 1946, sonharam conquistar os Estados Unidos e para lá seguiram. O fracasso foi rápido. Dezoito meses depois, a companhia se dissolveu e o casal foi obrigado ao mais duro regime, inclusive fazendo uma refeição por dia, vivendo numa modesta pensão de Nova Iorque. Ambos tiveram que abandonar a arte: Vivanco empregou-se no comércio e logo, desanimado, pensava em regressar ao Peru. A idéia de organizar um concêrto depois de mil artifícios, foi afinal levada a efeito: ouvida por um crítico musical do "Washington Times Herald", a voz impressionante de Yma Sumac conquistava afinal o reconhecimento a que fazia jus. Daí por diante, fêz carreira e pôde ser ouvida no mundo todo, através de diversas gravações.

Yma Sumac é hoje uma mulher célebre, uma das mais prestigiadas e originais cantoras do mundo.

Aqui prá nós...

FILOSOFIA POPULAR — Helena Goetz, diretora de um teatro de Berlim, necessitando de financiamento procurou negociá-lo com os bancos locais. A experiência que conseguiu durante essa operação, foi depois por ela resumida numa só frase: "Crédito é coisa que a gente só consegue quando pode provar que não se precisa dêle..."

—o—

O MELHOR PRÊMIO DA TELEVISÃO — Trecho de uma carta enviada ao jornal "Munchener Merkur" por uma de suas leitoras: "O melhor prêmio que a TV pode nos dar é o dia de silêncio por ocasião do Natal...".

—o—

QUEM SE CANDIDATA? — No diário belga "Le Peuple" foi publicado o seguinte anúncio: "Ex-domadora de feras procura para companheiro de sua vida homem entre 40 e 50 anos, para cuidar dêle e dar-lhe todo carinho..."

—o—

CONVERSA DE MENINAS — Numa loja de Munich duas meninas faziam compras, quando uma delas se queixou à companheira: "Nesta loja não comprarei nunca mais. Ouviu só o que a vendedora me disse? Que aquêle pulover que eu queria comprar me tornava muito mais jovem..."

—o—

FALTA DE PROFESSORES — Ex-professôra primária de Liverpool, aposentada há quatorze anos e atualmente com oitenta anos de idade, foi recentemente chamada para dirigir uma classe de cinquenta alunos. A professora aceitou com alegria a incumbência provocada pela falta de professôres na Grã-Bretanha.

—o—

CONSUMO DE COSMETICOS — A Suécia passou a figurar entre os maiores consumidores de cosméticos, superiores ao valor de três bilhões de cruzeiros.

Moda e elegância

— Sucesso dos modelinhos simples e funcionais.
— Azul marinho aparece com detalhes brancos.
— Botões prateados.
— Casaquinhos retos, sob os deliciosos tubinhos.
— A calça continua fazendo sucesso nas horas do esporte.
— Em evidência as sandálias com tiras de pedrarias.
— Carteira Chanel, agora valorizada pela presença de iniciais douradas.
— O "santung" será tecido de categoria no verão.
— Os pelos jérseis fazendo encantadores conjuntos.
— Moda: "slacks" de sêda pura.
— Os estampados suaves.
— Ainda em moda os estampados com seus temas abstratos.
— A nova bijuteria é original, exclusiva.
— Sucesso assegurado no verão: as bôlsas de ráfia, no puro gênero italiano.
— Colares de contas "ton sur ton".
— Ráfia faz sucesso: saia justa e blusão.
— "Chemisier" com bom corte e acabamento perfeito.
— Lenços, golas, laços à pintor.
— Bôlsas e carteiras pequenas.
— Luvas brancas que remoçam, que alegram os vestidos.
— Para usar em jantares: carteiras feitas de tapeçaria.
— Noite: chapéus cobertos de flores.
— Sucesso do framboesa e do verde.
— Mistura da camurça e do verniz.
— Blusas de mangas sino.
— Vestidos de noite bordados em flôres de ouro.
— Passamanaria de cristal.
— José Ronaldo lança uma adaptação de "chemisier" para noite: Blusa inteiramente bordada de cristal, saia de "santung".

CONTRA ADMINISTRAÇAO DE EDIFICIO

O Edifício n.º 48 da Rua Sousa Lima, em Copacabana, apresenta graves problemas para os seus moradores, em virtude da má administração, que se verifica, apesar das constantes reclamações dos inquilinos. Ontem, recebemos notícias do sr. Francisco Coutinho, que os elevadores não funcionavam. Um dêsses, há mais de 6 meses está inoperante, e até o social parou de funcionar. Os moradores do prédio têm que subir as escadas, se quiserem chegar até aos andares superiores. Outra deficiência que ali se registrou é a falta d'água permanente. O Síndico não soluciona os problemas, apesar das queixas e reclamações dos condôminos e inquilinos.

Confraternização na Viação

Ministro e funcionários de Viação e Obras Públicas realizaram, ontem, reunião de confraternização (foto), quando o titular da pasta, sr. Expedito Machado, fêz votos de boas-festas e feliz Ano Nôvo para os auxiliares. José Frazão e Lourenço Ferreira da Silva, respectivamente das portarias do gabinete e do Ministério, saudaram o ministro, o mesmo fazendo o jornalista Jorge Chalita, da Sala de Imprensa. A sra. Deise Machado falou em nome dos funcionários e lhes entregou presentes oferecidos pelo ministro Expedito Machado.

PUDIM ESPECIAL DE LARANJA

2 xícaras de suco de laranja ácida.
2 xícaras de açúcar (de chá).
4 ovos.
2 colheres de sopa de farinha de trigo.
1 lata de Creme de Leite Nestlé.
Raspas de laranja.

Leve ao fogo a metade do caldo da laranja e a metade do açúcar, sem mexer, até formar uma calda mais ou menos grossa (aproximadamente 15 minutos em fogo médio). À parte, dissolva a farinha restante ou suco de laranja, acrescente as gemas e misture bastante. Junte esta pasta à calda fria e leve ao fogo, junte o creme de leite, as claras em neve, as raspas de laranjja e leve ao fôrno em banho maria, em forma caramelizada, durante 40 minutos. Desenforme depois de frio e sirva bem gelado.

—o—

FORMINHAS GELADAS

1 lata de Leite Moça.
A mesma medida de leite.
100 grs. de amendoim torrado e moido.
6 folhas de gelatina branca.
1 lata de Creme de Leite Nestlé.

Deixe a gelatina de molho em 1 xícara de água fria. À parte misture o Leite Moça ao leite e ao amendoim, levando ao fogo brando durante 10 minutos, sem parar de mexer. Retire do fogo e coloque a gelatina (escorra a água), dissolvendo-a no creme quente. Deixe esfriar, acrescente o creme de leite e despeje em forminhas tipo copinhos, levemente untadas de manteiga. Leve à geladeira por duas horas, desenformando a seguir. Servir bem gelado.

—o—

PAVÊ DE NESCAFÉ

250 grs. de biscoitos champagne.
200 grs. de açúcar.
200 grs. de manteiga.
100 grs. de amêndoas sem peles, torradas e moidas.
1 lata de Creme de Leite Nestlé (gelado e sem soro).
3 colheres de chá de Nescafé.
4 gemas.
1 xícara de café de rum.

Bata a manteiga em creme juntamente com o açúcar e o Nescafé. Junte as gemas e continue a bater. Acrescente por último o Creme de Leite e a metade das amêndoas moidas. Misture a xícara de café de rum a mesma medida de água e uma colher de chá de Nescafé. Passe os biscoitos um a um nessa mistura, arrume em prato de vidro uma camada de creme, outra de biscoitos alternadamente, até a última camada, que deve ser de creme. Enfeite com Creme Chantilly, e por cima espalhe o restante das amêndoas.

—o—

Casa de campo: rústica

Na casa de campo, os móveis rústicos oferecem um colorido natural ao ambiente. Podem parecer incômodos numa residência da cidade, porém no campo proporcionam confôrto e comodidade. Isto não significa que, ao nos decidirmos por uma estada no campo — seja num fim-de-semana ou durante umas férias — passemos os dias sentados em cadeiras de madeira, ou dormindo sôbre esteiras... Também não se deve recorrer ao luxo e ao confôrto que se desfruta na cidade, uma vez que tal coisa quebraria o encanto e a poesia de uma escapada ao campo.

COLCHÃO MAIS REPOUSANTE

Por mais habituado que se esteja ao confôrto que proporciona um colchão de molas, durante uma estada no campo um colchão de palha ou mesmo de capim é muito mais repousante. Talvez porque, mudando-se de ambiente, deve-se, também, mudar de hábitos. Por sua vez, as poltronas estofadas não quebram a harmonia de um ambiente campestre, desde que não se lance mão de luxo: os plásticos, que por sua durabilidade e facilidade de limpeza se traduzem num material prático, são aconselháveis para as poltronas de uma casa de campo.

CORTINAS E ACESSÓRIOS

As cortinas e os acessórios ornamentais ou de utilidade, como por exemplo os abajures de mesa, devem acompanhar o ambiente rústico. As cortinas, especialmente, têm de estar de acôrdo com o meio: devem ser de algodão, de preferência com estampados coloridos, a fim de alegrar os interiores. Nada de tapêtes e muito menos de chão encerado: a tábua lavada é que desprende aquêle cheiro que transforma a casa de campo num ambiente ideal para fazer a gente esquecer a residência da cidade...

Comte. Tenan da Panair despede-se do vôo

O cmte. Corioiano Luís Tenan nasceu em Petrópolis e fêz seus estudos no Colégio Caraça, em Minas Gerais. Depois de ter sido pilôto do Lóide Brasileiro, sentou praça na Marinha-de-Guerra a fim de cursar a antiga Escola de Aviação Naval. Em 1924 recebeu seu brevet de Pilôto-Aviador, Tinha, assim, início uma das mais brilhantes carreiras de nossa aviação. Ainda na Marinha foi instrutor de vôo e, em 1955, foi promovido a 2.º tenente da Reserva Naval Aérea. Neste mesmo ano ingressava na Panair já com um total de 2.020 horas de vôo. Deixou, desta forma, de pilotar os aviões militares para dedicar-se exclusivamente aos aviões comerciais.

Na Panair tem voado em todos os tipos de aviões utilizados pela emprêsa desde os "Sikorsky S-38, os Comodores, os Lodestars, até os mais modernos. Cruzou os céus do Brasil em tôdas as direções e, quando foram iniciados os vôos internacionais, passou a cortar os céus do Atlântico Sul rumo à Europa e Oriente ou, na América do Sul, por sôbre os Andes até o Pacífico.

Foi pilôto-chefe durante algum tempo e recebeu, como prêmio de seus méritos, as medalhas do Mérito Aeronáutico e do Mérito Santos Dumont. Alcançou, durante todos êstes anos em que tem voado com regularidade que a idade não conseguiu prejudicar, a extraordinária marca de mais 30.000 horas de vôo que, com o advento do jacto, jamais será atingida. Agora vai parar de voar, mas sua têmpera, sua dedicação e sua experiência que deixou fixado nos livros que escreveu, servirão de exemplo aos que iniciam a carreira. Ao descer hoje, no Galeão, procedente de Lisboa, completando o seu vôo de despedida, vai ser homenageado por todos os colegas e diretores da Cia. que lá estarão para cumprimentá-lo pelo valor e competência que sempre revelou em tôda a sua carreira.

PRODUTOS DE VALOR DA FLORA MEDICINAL
DIRAJAIA
Expectorante indicado nas bronquites e nas tosses, por mais rebeldes que sejam
LUNGACIBA
Poderoso tônico amargo, ativa o órgão digestivo, combate as diarréias e o catarro intestinal estimulando o apetite.
Vendem-se em tôdas as farmácias e drogarias. Peça grátis nosso útil Catálogo Científico
FLORA MEDICINAL
J. Monteiro da Silva Ltda.
193 — SETE SETEMBRO — 193
Tel. 23-2726 — Rio

CONVOCADO PARA O SERVIÇO MILITAR
És desportista? Apresenta-te no PR-20 em DEODORO para teres a oportunidade de praticares mais um esporte, o PARA-QUEDISMO.

São Lourenço
HOTEL AVENIDA
TEL. 46-7354 — Rio

ARTES

ANTONIO BENTO

Encerra-se amanhã a Bienal de São Paulo

SERA encerrada, amanhã, a VII Bienal de São Paulo, visitada por milhares e milhares de pessoas, de setembro último até hoje. Os retardatários terão ainda oportunidade, até amanhã, domingo, de fazer uma visita à maior exposição de artes visuais dêste hemisfério e uma das maiores do mundo.

A grande mostra do Ibirapuera, que ocupa todo o Pavilhão Armando de Arruda Pereira, oferece ao público as salas dos 56 países, que mostram seus artistas e suas obras, em artes plásticas, arquitetura, teatro, gráfica.

Desde o comêço da semana, a exposição de arte Pré-Colombiana foi desmontada, não sendo assim mais possível ao público visitá-la. Recorda-se que a Pré-Colombiana foi organizada mediante uma cooperação interamericana, de que participaram o Peru, a Argentina e a Colômbia, oferecendo, para um só objetivo, peças de ouro, de cerâmica, tecidos etc., que compõem a mais interessante mostra documentária já conseguida no Brasil.

E' certo que a VII Bienal foi realizada num período de intensos acontecimentos nacionais e internacionais. Mas inegàvelmente constituiu, através tôdas as dificuldades que a cercaram, um sucesso marcante no domínio das artes, reunindo em São Paulo cêrca de oito mil peças artísticas, realizando retrospectivas, pondo em foco as artes populares, como nos casos da Bolívia e da Grécia, reavivando a polêmica entre as tendências, oferecendo argumentos à crítica e à história. O meio artístico brasileiro, mais uma vez, teve oportunidade de conhecer e criticar a produção contemporânea, haurindo a evolução das experiências e incorporando à sua inspiração os elementos novos que surgiram em todos os quadrantes das pesquisas feitas hoje através do mundo inteiro. Sob êsse aspecto, a Bienal foi um sucesso, prestando um grande serviço à cultura artística brasileira e um exemplo, a todos os países.

Paulo, apresenta uma exposição de cerâmica de Edit Freund e pintura primitiva de Aluísio.

Noticiário

• Na sétima exposição realizada êste ano, a Casa do Brasil em Roma apresenta atualmente 21 quadros de Carlos Scliar, que também se apresentou recentemente em Milão.

• O Museu Nacional de Belas-Artes encerrará suas atividades dêste ano com as exposições de desenhos e gravuras de Osvaldo Goeldi, pertencentes à coleção Guenther Pape, e as esculturas africanas, recentemente trazidas da Nigéria pelo escritor Gasparino Damata.

• O MNBA apresenta atualmente o 1 Salão de Arte Publicitária, organizado pelo Clube de Diretores de Arte e reunindo trabalhos de profissionais brasileiros nos vários setores do desenho de publicidade.

• Nos sábados, às 21 horas, a Rádio Roquete Pinto vem apresentando "Obras Primas da Música Universal", em produção de Eurico Nogueira França. A PRD-5 reprisa o programa, dado o seu interêsse, às 16 horas das quintas-feiras.

• Acaba de ser inaugurada, com sucesso, a Exposição Prêmio Anual de Arquitetura, na Galeria da Arte "Jornal do Brasil". Poderá ser visitada diàriamente, das 14 às 19 horas, no 5º andar. O prêmio de trabalhos escritos coube ao arquiteto Maurício Nogueira Batista, com sua reportagem sôbre Lei do Inquilinato e Habitação.

• Estão sendo muito visitadas, no Museu de Arte Moderna do Rio de Janeiro, as exposições de gravuras e cerâmicas do Nordeste, bem como a mostra atual dos alunos de Ivã Serpa e Lazzarini.

• O Salão Municipal de Belo Horizonte, além dos trabalhos dos artistas concorrentes, apresenta salas especiais com desenhos de Darel, gravuras de Marcelo Grassmann e tapeçarias do atelier Nichola-Douchez.

• A Galeria Rachid (subsolo do Edifício Avenida Central) apresenta uma exposição de trabalhos em bronze e madeira policromada de Manuel Piló.

• A Galeria Ambiente, de S.

Chapa 'Alah Batista' venceu no Municipal

A chapa "Ginásio Allah Batista", encabeçada pelo sr. Allah Batista, saiu vitoriosa nas eleições que acabam de ser realizadas no Clube Municipal, com um total de 2.002 votos, contra 1.099 sufrágios da chapa perdedora "Movimento Renovador" que tinha o sr. Odil Gouveia na cabeça, válidas para o período de 64 a 66.

Sob a presidência do dr. Raul Duque Estrada os trabalhos de votação e apuração no Clube Municipal tiveram desenvolvimento normal, num clima de tranqüilidade, havendo grande cordialidade entre as duas correntes. Foi grande a ocorrência dos associados do clube da Rua Haddock Lôbo às urnas, comparecendo 3.101 sócios.

PELA MADRUGADA

Apesar da grande ordem e da precisa organização da presidência da mesa, pelo benemérito Raul Duque Estrada, os trabalhos de apuração sòmente foram concluídos às primeiras horas do dia seguinte, quando foi dada a conhecer a chapa vitoriosa, denominada "Ginásio Alah Batista". Os associados que votaram até as 19 horas permaneceram no clube, em sua maioria, acompanhando os trabalhos de apuração, efetuados com grande eficiência pelos escrutinadores, assistidos pelos fiscais, até o final, quando houve a tradicional congratulação da chapa derrotada com a vencedora.

Apêrto de mão

O apêrto de mão entre os dois candidatos, encabeçadores das chapas, srs. Alá Batista e Odil Gouveia, simboliza o alto espírito democrático existente naquele clube. No centro, o dr. Raul Duque Estrada, benemérito do CM, que presidiu os trabalhos.

PROTEGER A CRIANÇA É GARANTIR O FUTURO
Auxilie a CAMPANHA NACIONAL DA CRIANÇA
Campanha Financeira de 1963
Sede — Av. Franklin Roosevelt, 23 - 4º and. — Tel.: 32-7868

ESPETÁCULOS

MISTER ECO

Várias

A ASSOCIAÇÃO Cultural e Assistencial dos Funcionários da TV-Rio promoverá amanhã, das 15 às 18 horas, um grande "show" com a finalidade de arrecadar fundos para as suas obras, que contará com a colaboração de todos os patrocinadores daquele telemissora. Estarão colaborando no espetáculo os seguintes artistas: Marlene, Lúcio Alves e sua famosa Roda do Samba, Luís Delfino, Wilson Simonal, Neli Martins, Luís Cláudio, Elza Soares e o conjunto musical de Roberto Menescal. Será apresentado ainda um programa especial do "Rei da Voz".

•

FICOU para a próxima semana a estréia de "Samba, Carnaval e Mulher", o próximo "show" do Fred's, que conta em seu elenco com Colé, Rui Cavalcânti, Marivalda, Gladys Ibañez e Brigitte Darling, além de passistas e ritmistas. Êste espetáculo deverá ficar em cena até os dias do carnaval.

•

O EXCELENTE ator e diretor Sérgio Brito vai oferecer um coquetel sexta-feira da próxima semana, comemorativo do sétimo aniversário do seu "Grande Teatro", uma das poucas coisas sérias de nosas televisão.

•

O CIRCO Mexicano armado na Avenida Chile está sendo vítima da concorrência. O incêndio parcial de sua cobertura, entretanto, ocorrido semana passada, foi um testemunho (caro, é certo, para os seus proprietários) de que a lona pode pegar fogo mas não desabará sôbre os espectadores porque é sustentada sôbre forte armação metálica. Não sei se isto é o bastante mas se o circo está funcionando é porque foi vistoriado e mereceu a aprovação das chamadas autoridades competentes.

•

"RIO Quatrocentão", de Alfredo Souto de Almeida, será o primeiro programa de televisão a focalizar os festejos do IV Centenário do Rio de Janeiro. Irá ao ar em janeiro próximo, pelo Canal Treze.

•

INFORMA J. Cáspari, divulgador da TV-Tupi que Jô, Garôta Tupi que deixou o Canal 6 para se casar com um engenheiro sueco, escreveu para os seus colegas do Canal Seis enviando votos de Feliz Natal e oferecendo a sua residência na captial sueca. Que é que o público tem com isso, Cáspari?

DESFILE

NELSON JORGE

Jacarepaguá TC com ceia de Natal Tijuca apresenta sua 'Prata da Casa'

ESTA noite o Jacarepaguá Tênis Clube estará realizando a sua tradicional Ceia de Natal com a participação de todos os seus associados e familiares. Festa das mais simpáticas que reunirá as famílias do JTC. O presidente Artur Soares prometo uma noite das mais agradáveis.

"Show da Casa"

NO Tijuca, a partir das 21 horas, acontecerá um "show" com a "prata da casa" apresentando valôres novos na música e no canto. Após o "show" danças até às 3 da madrugada.

Natal na SURSAN

OS funcionários da SURSAN, lotados na 5.ª Divisão de Obras do Saneamento, comemorarão na próxima segunda-feira a passagem do Natal, pois nos dias 24 e 25 não haverá expediente nas repartições estaduais. Podemos adiantar que inclusive um grande "serviço" de uma confeitaria especializada já foi contratado. Uísque e "salgados" à vontade.

Trânsito

NÓS não temos carro, mas não podemos deixar de registrar e lamentar, o estado em que está ficando esta cidade, pois o trânsito da GB que sempre foi o mais complicado do mundo, agora já não é só complicado, conseguiu ganhar o título de mais anarquizado do Brasil, e não é só a falta de guardas e os defeitos da sinalização que influíram para essa desorganização. Há a facilidade com que se obtém uma carteira de motorista na Guanabara é espantosa e, isso, contribui para a descaracterização cada vez mais acentuada no trânsito carioca. E se isso só não bastasse, ainda lutamos com os motoristas que adquirem cartas no Estado do Rio. Sr. Stélio Morais, precisamos de uma providência urgente para melhorar êsse estado de coisas.

Melhores do Ano

MESMO com o mau tempo que chegou à cidade, a tradicional festa "Melhores do Ano" aconteceu ontem nos salões do Clube de Regatas do Flamengo com as mais altas personalidades dos clubes cariocas presentes. Muito bonita a festa. Depois daremos maiores detalhes.

Sampaio e Natal

ACONTECE hoje no Sampaio Atlético Clube a "Festa Natalina da Família Sampalense" com a tradicional consoada de confraternização, abrilhantada pelos elementos que compõem a Grupo Folclórico da Casa da Vila da Feira e Terras de Santa Maria.

Fluminense e "Reveillon"

ACONTECERA' no próximo dia 31 o "Grande Baile do Reveillon" tricolor em noite de gravata preta. Os acordes musicais estarão a cargo da orquestra de Ferreira Filho. Início às 23 horas. Trajo rigor permitido o "summer".

Boas-Festas

AGRADECEMOS, e retribuímos os votos de boas-festas e Feliz Ano Nôvo de Bento Cunha, Santa Paula Quitandinha Clube, Ansalvasco Com. e Ind. S/A. Casa das Beiras, Mário Vieira e sra., Hotel Glória, Dirceu Ezequiel e Jequiá Esporte Clube.

Rápidas

O RESTAURANTE El Bodegon programou para êste fim-de-ano um "reveillon" que agradará a quantos lá comparecerem, pois, o cardápio organizado com grande antecedência mostra o acêrto na nova direção. • A torcida do Flamengo ainda comemorando o campeonato de terra e mar em 63. O pensamento agora é o bi em 64. • Mac. Kenzie estará comemorando seu Natal no próximo dia 22. • A primeira dama do país (sra. Maria Teresa) e seus dois filhos (João e Denise) estiveram em visita ao "Gurilândia — Clube Infantil".

Excelsior, trinta horas no ar

"FAÇA neste Natal uma criança sorrir" e "Ajude uma criança a nascer". Com êstes lemas o Canal Dois promove uma Campanha em favor dos desamparados da Fundação Romão Matos Duarte (ex-Casa dos Expostos) e da Pró-Matre (que atravessa atualmente uma das mais difíceis fases de sua existência). Campanhas idênticas foram realizadas pela TV Excelsior de São Paulo e TV Gaúcha de Pôrto Alegre, em prol de instituições altamente necessitadas. Ambas com êxito absoluto. Complementando seu trabalho caritativo e humano, o Canal Dois está no ar, em seu Teatro Excelsior de Ipanema. Um grande "show" de Natal, artistas, desportistas, personalidades de nossa vida social e autoridades estaduais e federais prestigiam. Um pedágio foi instalado nas imediações do Teatro, para aumentar a arrecadação, com taxas cobradas a todos aquêles, que durante êsses dias, por lá transitarem.

Festas para hoje

O CLUBE Sírio Libanês acontece com "boite" em bifi, às 21 horas. Trajo esporte. • O Governador Iate Clube em festa de congraçamento com seus associados pela passagem das festas natalinas. Início às 21 horas. • Jequiá Tênis Clube com a grande noite de Natal e acordes musicais a cargo de "Chiquinho do Acordeão". Início às 22 horas. • O Sampaio acontece hoje com a sua tradicional "consoada natalina". Música com o Grupo Folclórico da Casa da Vila da Feira e Terras de Santa Maria. • A Casa da Vila da Feira e Terras de Santa Maria acontecerá com uma noitada dançante animada pelo conjunto de Nilson Santana (Titan). Trajo passelo • Por hoje é só.

Maternidade e festa

O DIRETOR da Maternidade e Policlínica Alexander Fleming, dr. Júlio Gomes Pereira realizará hoje no pátio da instituição uma festa de congraçamento entro funcionários e administradores. Na ocasião os filhos dos funcionários receberão uma pequena lembrança pela passagem do Natal. Ainda em comemoração às festas natalinas o eficiente diretor mandou rezar missa campal no estabelecimento às 9 horas de hoje. As festividades contarão com a presença do deputado Saldanha Coelho e diversas outras personalidades de nosso mundo político, social e médico.

Talarico e mensagem

AO deputado José Gomes Talarico um dos mais eficientes deputados oposicionistas da GB retribuímos os votos de boas festas e feliz ano nôvo enviados dos "states" onde se encontra no momento a serviço do Brasil. Gratos.

PALAVRAS CRUZADAS

EDU

Problema n.º 108

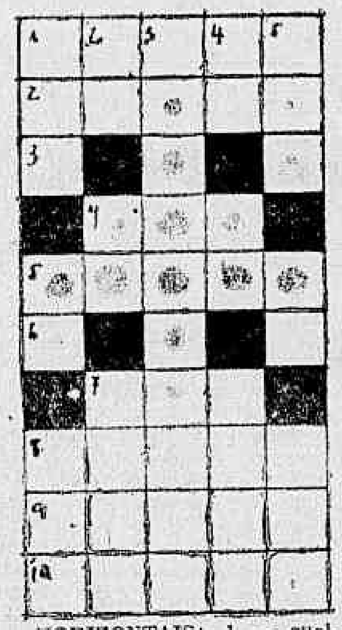

HORIZONTAIS: 1 — qualquer bebida; 2 — estátua; 4 — uma (antiga e pl.); 5 — bastante, abundante; 7 — apresentar; 8 — escavar; 9 — habitua; 10 — soltar a voz.

VERTICAIS: 1 — insígnia de realeza francesa; outra colsa; superfície ladrilhada onde se põe o pão a cozer; 2 — substrato instintivo da psique; filho de Arão; totalidade; 3 — prefixo: serventia; pregador; rumagem; 5 — relento, o mesmo que orvalho; no caso de; agarras.

SOLUÇÃO DO PROBLEMA N.º 107

HORIZONTAIS: 1 — satam; 2 — meda; 3 — mor; 4 — ré; 5 — bares; 6 — Ur; am; 7 — res; 8 — naos; 9 — ossos.

VERTICAIS: 1 — taburno; 2 — am; raregas; 3 — tem; sos; 4 — adorea; só; 5 — marasmo.

REGISTRO

Aniversários

SENHORES:
César Seara; Nélson Jorge da Silva; Joaquim Custódio Guimarães; Flávio Sousa; José Roberto Leite Penteado; Raul Garcia Rodrigues; Américo Tavares de Azevedo; Francisco Karau; prof. Osvaldo Diniz Magalhães; José Joaciá Brás de Oliveira Júnior.

SENHORITAS:
Teresinha, filha do casal prof. Wilson da Silva Nunes e dona Cecília dos Reis Nunes.

Casamentos

SRTA. REGINA LACERDA GUILLON RIBEIRO-SR. OSVALDO LINO SOARES — Na Igreja da Santa Cruz dos Militares será realizado no dia 4 de janeiro próximo, às 16 horas, o enlace matrimonial da professôra srta. Regina Lacerda Guillon Ribeiro, filha do dr. Luís Antônio Guillon Ribeiro e sra. Lígia Lacerda Guillon Ribeiro, com o senhor Osvaldo Lino Soares, filho da viúva José Lino Soares.

Companhia Nacional de Navegação Costeira
AUTARQUIA FEDERAL
SEDE: Av. Rodrigues Alves, 303-331
SERVIÇO DE PASSAGEIROS E CARGA
Navios luxuosos dotados de ar condicionado em tôdas as dependências — Piscina — Estabilizadores
SAÍDAS DO RIO PARA O NORTE
Escalas: Salvador — Recife — Fortaleza — Belém e Manáus
SAÍDAS DO RIO PARA O SUL
Escalas: Santos — Rio Grande — Montevidéu e Buenos Aires
"PRINCESA ISABEL" .... em 19/12
Serviço de carga direta entre os portos finais
"ITAHITE" (Misto)
Sairá para:
Salvador — Maceió — Recife — Fortaleza — São Luís — Belém.
"ARARANGUA" (Misto)
Sairá para:
Santos — Rio Grande — Pôrto Alegre.
AGENCIA DE PASSAGENS — Rua Sacadura Cabral, 85 — Fones: 23-3433 e 23-5542
AGENCIA DE FRETES — Rua São Francisco da Prainha, 10 — Loja — Fones: 43-0260 e 23-5268.
CARGA E DESCARGA — Armazém 13 do Cais do Pôrto — Fone: 43-4192.
INFORMAÇÕES DE NAVIOS — Fones: 23-2211 e 43-3424.

CINEMAS

CENTRO

• PLAZA — 27-1897 — "Pecado de Amor". (Censura livre) com Sara Montiel.
• METRO PASSEIO — 22-5141 — "Dois Destinos". (Censura livre) com Marcello Mastroiani.
• PALACIO — 27-0833 — "Cleopatra". (Proibido até 18 anos) com Elizabeth Taylor e Richard Burton.
• ODEON — 27-4598 — "Ouro, Demônio e Carne". (Proibido até 18 anos) com Peter Sellers.
• IMPERIO — 27-9342 — "Prepara-te Para Matar". (Proibido até 18 anos) com Michael Graig e William Lucas.
• PATHE — 22-8793 — "Gang Contra Gang". (Proibido até 18 anos) com Koki Tsuruta.
• REX — 28-6337 — "Doce Violência". (Proibido até 18 anos) com Elke Sommer.
• RIVOLI — "As Quatro Estações do Amor". (Proibido até 18 anos) com Françoise Arnoul.
• VITORIA — "Papai é um Nudista". (Proibido até 18 anos) com Peter Sellers.
• CINEAC — 42-6024 — "Bonecas de Aluguel". (Proibido até 18 anos) com Karin Kernke.
• CINE FESTIVAL — "O Moroêgo". (Censura livre) com Marianne Cook.
• IRIS — 42-0763 — "Duelo de Titans". (Proibido até 10 anos) com Kirk Douglas e Anthony Quinn.
• SÃO JOSÉ — "Jovens Desencaminhadas". (Proibido até 18 anos).
• PRESIDENTE — 47-1128 — "Lampião, o Rei do Cangaço". (Proibido até 18 anos) com Leonardo Villar e Vanja Orico.
• FLORIANO — 42-6974 — "Escravas do Médo". (Proibido até 14 anos) e "E o Espetáculo Continua".

ZONA SUL

• LEBLON — 27-7805 — "Papai é um Nudista". (Proibido até 18 anos) com Peter Sellers.
• MIRAMAR — "Doce Violência". (Proibido até 18 anos) com Elke Sommer.
• CARUSO (Copacabana) — 27-5156 — "Duelo de Titans". (Proibido até 14 anos) com Anthony Quinn e Kirk Douglas.
• BRUNI (Ipanema) — "Copacabana Pálace". (Proibido até 14 anos) com Tonia Carrero.
• PIRAJA — 47-2668 — "Caminho para a Violência". (Proibido até 18 anos).
• PAX — 27-6621 — "Dois Destinos". (Censura livre) com Marcello Mastroiani.
• ART PALACIO (Copacabana) — "Orfeu do Carnaval". (Proibido até 14 anos) com Breno Melo e Léa Garcia.
• ALVORADA — 27-2936 — "Condessa Descalça". (Proibido até 18 anos) com Ava Gardner.
• JUSSARA — 26-6257 — "A Vingança de Milayd". (Proibido até 14 anos).
• IPANEMA — 47-2805 — "Kapp". (Proibido até 14 anos).
• ROXI — 36-6345 — "Eu Amo, tu Amas". (Proibido até 14 anos).
• ALASKA — "Papai é um Nudista". (Proibido até 18 anos com Peter Sellers.
• ROIAL — "O Homem Que Matou o Facínora". (Proibido até 18 anos).

• RIVIERA — "Ouro, Demônio e Carne". (Proibido até 18 anos) com Peter Sellers.
• COPACABANA — 57-3135 — "Prepara-te Para Matar". (Proibido até 18 anos) com Michael Graig e William Lucas.
• FLORIDA — 37-7141 — "Interpol Chamando Rio". (Proibido até 18 anos) com Tito Alonso e Julia Sandoval.
• KELLY — "Interpol Chamando Rio". (Proibido até 18 anos) com Tito Alonso e Julia Sandoval.
• METRO COPACABANA — 37-9898 — "Dois Destinos". (Censura livre) com Marcello Mastroiani.
• BRUNI (Copacabana) — "Sabrina". (Censura livre) com Humphrey Bogart e William Holden.
• PARIS PALACE — "Orfeu do Carnaval". (Proibido até 14 anos) com Breno Melo e Léa Garcia.
• RICAMAR — 27-9932 — "Dois Destinos". (Censura livre) com Marcello Mastroiani.
• RIAN — 36-6114 — "Vênus à Venda". (Proibido até 18 anos) com Joanne Woodward.
• BRUNI (Botafogo) — 26-6072 — "O Irresistível Forasteiro". (Censura livre) Glenn Ford.
• VENEZA — 46-6626 — "As Quatro Estações do Amor". (Proibido até 18 anos) com Françoise Arnoul.
• BOTAFOGO — "Ouro, Demônio e Carne". (Proibido até 18 anos) com Jorge Mistral.
• GUANABARA — 26-9350 — "O Pagador de Promessas". (Proibido até 10 anos).
• PAISSANDU — "A Rainha do Palco". (Censura livre) com Marika Kokk.
• OPERA — 46-7218 — "Duelo de Titans". (Proibido até 14 anos) com Anthony Quinn e Kirk Douglas.
• SÃO LUÍS — 25-7456 — "O Sol é Para Todos". (Proibido até 10 anos) com Gregory Peck.
• POLITEAMA — 25-1145 — "Nefertite, a Rainha do Egito". (Proibido até 18 anos).
• AZTECA — 45-6813 — "Dois Destinos". (Censura livre) com Marcello Mastroiani.
• BRUNI (Flamengo) — "Sabrina". (Censura livre) com Humphrey Bogart e William Holden.

ZONA NORTE

• RIO BRANCO — 43-1909 — "Duelo de Titans" (Proibido até 10 anos) com Anthony Quinn e Kirk Douglas.
• MADRI — 48-1184 — "Papai é um Nudista". (Proibido até 18 anos) com Peter Sellers.
• SANTA ALICE — 36-9993 — "Doce Violência". (Proibido até 18 anos) com Elke Sommer.
• AMÉRICA — 48-4519 — "Doce Violência". (Proibido até 14 anos) com Elke Sommer.
• NATAL — 48-1480 — "A Quadrilha de Scarface". (Proibido até 18 anos) com Robert Stack.
• FLUMINENSE — 28-1404 — "A Meia Luz os Três". (Proibido até 14 anos).
• BRUNI (Saenz Pena) — "Duelo de Titans". (Proibido até 14 anos) com Anthony Quinn e Kirk Douglas.
• ROMA — "Rosa Rio Que eu Amo". (Censura livre) com Tonia Carrero, Jardel Filho e Odete Lara.
• BRITANIA — "Bonecas de Aluguel". (Proibido até 18 anos) com Karin Kernke.

• MARACANA — 48-1910 — "A Última Canção". (Proibido até 14 anos).
• CARIOCA — 38-8178 — "Ouro, Demônio e Carne". (Proibido até 18 anos) com Peter Sellers.
• METRO TIJUCA — 48-9970 — "Dois Destinos". (Censura livre) com Marcello Mastroiani.
• ART PALACIO (Tijuca) — "Orfeu do Carnaval". (Proibido até 14 anos) com Breno Melo e Léa Garcia.
• ESKYE (Tijuca) — "O Fantástico Super Homem". (Censura livre) com Fred Mac Murray.
• TIJUCA — 48-4919 — "O Rei Pelé". (Proibido até 10 anos) com Pelé.
• OLINDA — 48-1032 — "Pecado de Amor". (Censura livre) com Sara Montiel.
• BRASÍLIA — "Interpor Chamando Rio". (Proibido até 18 anos) com Tito Alonso e Julia Sandoval.

SUBÚRBIO (Central)

• CACHAMBI — "Vênus à Venda". (Proibido até 18 anos) com Jeanne Woodward.
• IMPERATOR — "O Rei Pelé". (Proibido até 10 anos) com Pelé.
• PIEDADE — 29-6532 — "Um Homem nas Sombras". (Proibido até 18 anos).
• MONTE CASTELO — 29-8250 — "Lampião, o Rei do Cangaço" (Proibido até 18 anos) com Leonardo Villar e Vanja Orico.
• ENGENHO DE DENTRO — 29-4136 — "O Homem Que Matou o Facínora" (Proibido até 18 anos).
• ART PALACIO (Méier) — "Orfeu do Carnaval". (Proibido até 14 anos) com Breno Melo e Léa Garcia.
• BRUNI (Méier) — 29-1222 — "Duelo de Titans". (Proibido até 14 anos) com Anthony Quinn e Kirk Douglas.
• MASCOTE — 29-0411 — "Pecado de Amor" (Censura livre) com Sara Montiel.
• REGÊNCIA — "O Irresistível Forasteiro" (Censura livre) com Glenn Ford.
• COLISEU — 29-8733 — "Histórias Encantadas". (Censura livre). A noite: "Os Selvagens". (Proibido até 18 anos).
• ALFA — 29-8215 — "Bonecas de Aluguel". (Proibido até 18 anos) com Jan Hendriks.
• PARA TODOS — 29-5191 — "Só Deus Sabe Q'anto Amei". (Proibido até 10 anos) com Frank Sinatra.
• GUARACI — "Atlas". (Proibido até 14 anos) com Rod Steiger.
• MARAJÓ (Jacarepaguá) — 696 — "A Revolta dos Escravos". (Proibido até 14 anos).
• VAZ LOBO — 29-9138 — "Amarás o Teu Próximo". (Proibido até 14 anos).
• IRAJÁ — 29-8330 — "Reportagem". (Censura livre).
• MADUREIRA — 29-8733 — "O Meu Passado me Condena". (Proibido até 18 anos).
• MOÇA BONITA — "A Beleza de Hipól'ta". (Proibido até 18 anos) com Gina Lollobrigida.
• ANCHIETA — "A Lei das Pistolas". (Proibido até 14 anos).
• CINE COIMBRA — "Avalancha de Bárbaros". (Proibido até 14 anos).

SUBÚRBIO (Leopoldina)

• LEOPOLDINA — "Eu Amor, te Amas". (Proibido até 14 anos).

• PALÁCIO (Higienópolis) — "Dois Destinos". (Censura livre) com Marcello Mastroiani.
• MELO (Penha) — "Atlas". (Proibido até 14 anos) com Rod Steiger.
• MELO (Bonsucesso) — "Lampião, o Rei do Cangaço". (Proibido até 18 anos) com Leonardo Villar e Vanja Orico.
• ROSARIO — 30-1889 — "O Irresistível Forasteiro". (Censura livre) com Glenn Ford.
• SANTA CECÍLIA — 30-1325 — "Sabrina". (Censura livre) com Humphrey Bogart e William Holden.
• SANTA HELENA — 30-2660 — "Sabrina". (Censura livre) com Humphrey Bogart e William Holden.
• RIO PALACE — "As Quatro Estações do Amor". (Proibido até 18 anos) com Françoise Arnoul.
• SÃO PEDRO — 30-4131 — "Duelo de Titans". (Proibido até 14 anos) com Anthony Quinn e Kirk Douglas.
• MAUÁ — 30-5056 — "Férias de Amor". (Proibido até 14 anos).
• RAMOS — 30-1604 — "Sangue na Praia". (Proibido até 14 anos).
• BRAZ DE PINA — 30-3489 — "Lampião, o Rei do Cangaço". (Proibido até 18 anos) com Leonardo Villar e Vanja Orico.
• PARAÍSO — 30-1060 — "Sabrina". (Censura livre) com Humphrey Bogart e William Holden.

NITERÓI

• SÃO BENTO — "Duelo de Titans". (Proibido até 10 anos) com Anthony Quinn e Kirk Douglas.
• CENTRAL — "Papai é um Nudista". (Proibido até 18 anos) com Peter Sellers.
• ICARAÍ — "A Doce Violência". (Proibido até 18 anos) com Elke Sommer e Pierre Brice.
• ODEON — "A Quadrilha de Scarface". (Proibido até 18 anos) com Robert Stack.
• ALAMEDA — "A Doce Violência". (Proibido até 18 anos). Sábado e domingo: "A Última Canção". (Proibido até 14 anos).
• SÃO JORGE — "Sabrina". (Censura livre) com Humphrey Bogart e William Holden.

SÃO JOÃO DE MERITI

• GLÓRIA — "Amor na Sombra". (Proibido até 14 anos) e "Paulo e Carolina".
• S. JOÃO — "Duelo de Titans". (Proibido até 10 anos) com Anthony Quinn e Kirk Douglas.

CAXIAS

• PAZ — "A Quadilha da Scarface". (Proibido até 18 anos) com Robert Stack.
• CAXIAS — "Históriaa Encantadas". (Censura livre). A noite: "Paixão Secreta". (Proibido até 18 anos)
• BRASIL — "O Homem Que Matou o Facínora". (Proibido até 18 anos).

PETRÓPOLIS

• CAPITÓLIO — 26-26 — "Ouro, Demônio de Carne". (Proibido até 18 anos) com Jorge Mistral.
• D. PEDRO — 26-40 — "O Homem de Alcatraz". (Proibido até 16 anos) com Burt Lancaster.
• PETRÓPOLIS — 32-32 — "Vênus à Venda". (Proibido até 16 anos) com Jeanne Woodward.

TEATROS

• **TEATRO DE BÔLSO** (Praça General Osório, tel.: 27-3122) — "Somos todos tarados" ("Le Don d'Adèle"), comédia de Barilett e Grody, em tradução de Aurimar Rocha, por Derci Gonçalves e sua Companhia de Teatro Cômico, com Alfredo Murphy Virgínia de Noronha, Marina Mônaco e Rady Prado.

• **TEATRO CARLOS GOMES** (Praça Tiradentes, esquina de Rua Pedro 1, tel.: 22-7581) — "Boeing-Boeing", comédia em três atos de Marc Camoletti, apresentada pelo empresário Oscar Ornstein, em tradução de Elsie Lessa, sob a direção de Adolfo Celi, com cenário de Napoleão Moniz Freire e tendo com intérpretes Eva Wilma, John Herbert, Leina Krespi, Francisco Cuoco, Maria Pompeu e Carminha Brandão.

• **TEATRO COPACABANA** (Av. Copacabana n.º 291, tel.: 57-1818, R. Teatro) — "Mary, Mary", de Jean Keer, traduzida por Millor Fernandes. Decoração de João Henrique e Sílvio Dodsworth, cenários de Túlio Costa e figurinos exclusivos de José Ronaldo e tendo como intérpretes Fernanda Montenegro, Leonardo Villar, Osvaldo Loureiro, Calors Kroeber e Sônia Clara, sob a direção de Adolfo Celi.

• **TEATRO DULCINA** (Rua Alcino Guanabara, 17, tel.: 32-5817) — "Um bonde chamado desejo", peça de Tennessee Williams, com direção de Flávio Rangel, cenário de Napoleão Moniz Freire e Maria Fernanda, Carlos Alberto, Isolda Cresta, Jorge Cherques, Dinorá Brilhanti, Rofran Fernandes, Érico de Freitas, Ângelo Augusto e outros.

• **TEATRO GINÁSTICO** (Av. Graça Aranha, 187 — Tel.: 42-4521) — "Os direitos da mulher", comédia de Alfonso Paso, tradução de Daniel Rocha, apresentada por Vasco Morgado, sob a direção de Antônio de Cabo, com cenário de Pedro Leitão. Elenco: Jardel Filho, Márcia de Windsor, Sérgio Viotti, Margarida Rei, Teresa Raquel (participação especial), Iolanda Cardoso, Maria Regina, Nestor Montemar e Raul da Mata.

• **TEATRO JARDEL** (Av. Atlântica, 3.680, tel.: 27-8712) — "Dona Brizolina", comédia de Paulo Orlando e Américo Garrido, com Alda Garrido, Cacilda Gonçalves, Teresinha Araújo, Manon Kroft, Luís Piccini, João Boavista, Joel Vidal etc.

• **TEATRO JOVEM** (Praia de Botafogo, 522, tel.: 46-3166) — "Todo Mundo Ri", espetáculo constituído das peças em 1 ato "O Vaso Suspirado", de Francisco Pereira da Silva e "A Ocasião Desfaz o Ladrão", de Flávio Migliaccio. Direção de Kleber Santos, cenários e figurinos de Anísio Medeiros. Com Dirce Migliaccio, João das Neves, Procópio Martins, Virgínia Vall e outros.

• **TEATRO MESBLA** (Rua do Passeio, 42, tel.: 42-4880) — "Três em lua-de-mel", comédia de Ribeirinho e Henrique Santana, sob a direção de Floriano Faissal, com Daise Lucidi, André Vilon, Rodolfo Maier, Iara Vitória, Delorges Caminha, Léda Vale e Manuel Pêra.

• **TEATRO NACIONAL DE COMÉDIA** (Av. Rio Branco, 179, tel.: 22-0367) — "As Aventuras de Ripió Lacraia", peça de Francisco de Assis, sob a direção de José Renato, com cenários e figurinos de Anísio Medeiros e Agildo Ribeiro, Teresa Raquel, Francisco Milani, Milton Gonçalves e outros.

• **TEATRO DA PRAÇA** (Praça Cardeal Arcoverde, tel.: 37-7005) — "Um Domingo em Nova Iorque" comédia de Norman Krasna, dirigida por Fernando Tôrres, com cenário de Napoleão Moniz Freire e interpretação de Sueli Franco, Adriano Reis, Dilze Pragana, Paulo Araújo e outros.

• **TEATRO RECREIO** (Rua Pedro Primeiro, 58, tel.: 22-8184) — "A Panela já fervendo", revista de Humberto Cunha, Meira Guimarães e Carlos Melo, com supervisão de Válter Pinto.

• **TEATRO DO RIO** (Rua do Catete, 336, tel.: 45-9681) — "A Escada", peça de Jorge Andrade, sob a direção de Ivã de Albuquerque, com cenários de Belá Pais Leme e Isabel Teresa. Jurema Magalhães Maria Esmeralda, Maria Pompeu, Vanda Lacerda, Zeni Pamplona, Mário Lago, Paulo Carvalho, Rubens Correia, Emiliano Ribeiro, Nildo Parente, Sílvio Soldi e outros no elenco.

• **TEATRO RIVAL** (Rua Álvaro Alvim, 33, tel.: 22-2721) — "Tem Boas para Tudo", revista de Gomes Leal, com Sônia Mamed, Tiririca, Ana Maria Soares, Lourdes Salaria, Ribas, Rubens Leite Patrícia Laura e outros.

• **TEATRO DA UNIVERSIDADE DO BRASIL** (no Teatro Jovem, na Praia de Botafogo, 522) — "Esperando Godot", peça de Samuel Beckett, sob a direção de Maurico Portignan, com Antônio Bivar, Ricardo Vale, Fernando Repitsky, Abraão Fidel e Bernardo Jabolensky. Espetáculos aos domingos e segundas-feiras.

• FLAGRANTES

ANTONINO MARQUES

LANCE POR LANCE

1 – O deputado Michel Saad desmentiu que tivesse sido convidado, pelo governador Badger Silveira, para assumir a chefia da Secretaria de Educação e Cultura, não obstante admitir que poderá vir a ser convidado. A propósito, o deputado Palmir Silva que foi nomeado para substituir o sr. Edgardo Machado, na pasta de Comunicações e Transportes, deverá assumir segunda-feira.

—•—

2 – Do governador Carlos Lacerda, quando de sua passagem por Cachoeiras de Macacu: "Se eleito fôr, governarei com as elites e os grupos econômicos, dando aos trabalhadores um direito limitado". A declaração foi prestada ao presidente da Câmara dos Vereadores local, sr. Airan Fernandes e ao repórter João José, os quais admitiram ser brincadeira do governador da GB.

—•—

3 – O diretor de Tráfego do SERVE está acabando com a administração do sr. Ezíquio Araújo, como se "come mingau quente": da borda do prato para o centro. O sr. Ezíquio trabalha para dotar o tráfego de Niterói de vários ônibus, o que já poderia ter solucionado o problema dos transportes coletivos, enquanto o tal diretor autoriza, inclusive, que um "trolista" pare seu carro, para tirar uma "pestana".

—•—

4 – Os policiais da Delegacia do 1.º Distrito, do qual é titular o delegado Alédio dos Santos, são tão mal-educados que, há dias, pensei em estar falando, pelo telefone, com um "marginal" que ali estivesse detido. Dizem que os auxiliares do sr. Alédio tratam rìspidamente as partes, a fim de incompatibilizá-lo com o público, e normalmente "cavar" sua substituição.

—•—

5 – Amanhã, estaremos na "Penitenciária" para assistir às diversas solenidades que serão levadas a efeito por conta do "Natal dos Sentenciados". Haverá vários cultos religiosos, segundo nos informa o missionário Benedito de Oliveira. A propósito, vocês já viram como os homens das diversas religiões andam se entendendo bem?...

—•—

6 – Do prefeito Flávio Bortoluzzi, de Teresópolis, para o promotor público da mesma cidade: "Aqui, não se leva dinheiro do "jôgo do bicho", como acontecia no tempo do governador Carvalho Janoti, quando o senhor era seu assessor. Não adianta tentar fechar as casas de jogos, que "nós" jogamos até na rua".

• CLUBES & FATOS

LUÍS VIVAS

HOJE, às 23 horas, o Caledônia estará acontecendo com a sua tão esperada promoção, na qual será eleita a "Rainha das Debutantes". Na parte musical estará o conjunto "Praia Grande" e o trajo será passeio completo.

•—•

OS EMBAIXADORES estará apresentando, logo mais, às 23 horas, "Grito de Carnaval", em trajo esporte. O presidente Acir Santos deverá iniciar o "pula-pula".

•—•

"ALTEMAR Dutra é o Sucesso", é o título da promoção de hoje, às 23 horas, no Clube de Regatas Icaraí, animada pelo Conjunto Balancinco. O trajo será passeio e é de se esperar uma boa freqüência no clube praiano.

•—•

HOJE, às 18 horas, estarão subindo o altar da Matriz de São Gonçalo, os jovens Ceci, filha do casal Jaci-Zenóbio de Oliveira Vidal, e Edmundo Plínio, filho do casal Nilce-Edmundo Pedro Alvim. Aos nubentes, os nossos votos de perenes felicidades.

•—•

TAMBEM os jovens Inísia e Hélcio, estarão contraindo matrimônio, hoje, às 16 horas, na Igreja de Nossa Senhora da Conceição, em Sampaio Corrêa. Nossos votos de mil felicidades.

•—•

RECEBEMOS convite para as solenidades de posse da nova diretoria do "Oliveiras A. C.", as quais terão lugar no dia 21, em sua sede. O nôvo presidente é o sr. Newton Marques da Silva.

•—•

SERA no próximo dia 20 de janeiro, o "Bingo" que deveria ser realizado, ontem, sob a égide da FUFE e CAUF. Segundo as duas entidades universitárias, o adiamento prende-se ao fato de que as provas parciais tomou todo o tempo dos seus diretores.

•—•

O CURSO de Biblioteconomia dará início, hoje, às 18 horas, na Biblioteca do Estado, à Exposição de Desenhos do consagrado Newton Resende. Recebemos e agradecemos convite.

•—•

COM a presença do almirante Amaral Peixoto, secretário Heleno Nunes e prefeito Silvio Picanço, os associados do "Niteroiense" vão homenagear, logo mais, o presidente Ênio Pereira da Costa. Motivo: o presidente Ênio integra tôdas as listas de melhores de Niterói.

GENTE

AGRADECEMOS os votos de "Boas-Festas" enviados pelos colegas Armando Ferreiro e Marlet Miriam, desejando a ambos sinceramente que o Ano Nôvo seja repleto de venturas e de êxitos. • CLAUDIA Cristina, sobrinha do colunista e filha do casal Eni e Henrique Vivas, estréia, hoje, sua "nova idade". Claudinha oferecerá uma recepção às suas amiguinhas. • O JORNALISTA Osvaldo Elias de Morais apontou os "Melhores do Ano", destacando-se dentre êles, o sr. Alcindo Araújo ("Melhor Comerciante"). • O SENHOR Sebastião Costa, diretor do "Grande Jornal Fluminense", foi eleito presidente da Cooperativa Central Banco Agrícola de Silva Jardim. Formando o seu "staff" os jornalistas Carlos Couto (1.º assistente) e Milton Flaks (Departamento Jurídico). • Não compreendemos como o dinâmico prefeito Silvio Picanço, que sempre foi um defensor da beleza de Niterói, deixou construir uma autêntica favela, na Rua Benjamim Constant, prejudicando a estética da Cidade-Sorriso. • O ROTARIANO Hercílio Kienen, foi muito felicitado pelo seu "niver" dia 4 do corrente.

•—•

PENSAMENTO: — "A boa educação é feita de pequenos sacrifícios". (Blanchard).

Blanca vai pedir a Papai-Noel um vestido azul

— "Vou pedir a Papai-Noel um vestido azul, da côr do céu". Disse, ontem, à reportagem do DIARIO CARIOCA a menina Blanca, que com suas 87 irmãzinhas do Orfanato Santo Antônio, jamais sentiu as sensações da manhã do dia 25, oportunidade em que aquêles que nasceram em "berços de ouro" deparam, sob as "árvores de Natal", os mais variados presentes. Blanca Etelvina Sampaio que não teve uma infância normal, porque perdeu seus pais bem cedo, foi entregue aos cuidados da Irmã Joaninha, Madre Superiora do Orfanato Santo Antônio, que luta com um grande problema, êste ano, o de dar a cada criança um Natal humilde, mas infalível. Irmã Joaninha, Blanca e suas outras "filhas", ontem, ao IAPI, onde um grupo de senhoras distribuiu brinquedos, roupas etc. As outras meninas sorriram, mas Blanca manteve-se perplexa diante de uma das "patronesses" que trajava um vestido azul, o que ensejou o apêlo de Madre Joaninha: "Dê oportunidade às minhas filhas de escolherem o seu Natal". Na foto, Blanca conta ao repórter a sua história diante dos olhares tristes das outras internas.

• CABO FRIO & ADJACÊNCIAS

CELSO TRAVASSOS

São Pedro terá na bonita Maria da Graça Siqueira sua candidata para o concurso da "Rainha do Sal", que será realizado na cidade de Araruama.

•

O diretor social Válter Nogueira da Silva, do Esporte Clube Tamóio, promoverá o concurso "Miss Verão de Cabo Frio", em janeiro, na sua sede náutica. Concorrerão as moças da sociedade local, bem como as jovens veranistas que tanto embelezam a cidade nos dias claros e bons de janeiro.

•

O governador Badger da Silveira, tornou-se sócio-proprietário do Clube de Cabo Frio. Para contentar gregos e troianos, seria muito diplomático se o governador honrasse com seu nome, também, o quadro social do Clube do Canal, que representa muito no que concerne a beleza e simpatia.

•

O Hotel Pousada da Praia, localizado na Praia do Forte, mantendo um ótimo ritmo de construção. O dinâmico Luís Francisco de Oliveira pretende a conclusão das obras em tempo recorde.

•

Cabo Frio receberá 15 mil turistas vindos da Europa. Pertencem ao Clube Mediterrâneo que promoveu os balneários de Cannes e Saint-Tropez.

•

Visitando a cidade, o governador do Estado, prometeu iniciar a construção da rêde distribuidora de água e eletricidade para as praias de Buzios e Ferradura.

•

A energia fornecida à cidade por Macabu, é péssima, deixando muito a desejar. A Cia. de Alcalis, de onde provinha a energia, anteriormente, estaria em condições de solucionar o problema.

Prefeito não acredita em processo contra êle: Câmara desmente

NITERÓI — A Secretaria da Câmara de Vereadores de São Gonçalo desmentiu houvesse algum movimento dos membros daquela casa contra o prefeito Joaquim Lavoura. A informação é do vereador Robson Sampaio, 1.º secretário da Câmara.

Apesar dos noticiários de que entraria em pauta, ontem, na Justiça gonçalense, um mandado judicial contra o sr. Lavoura, tal não houve, mesmo porque, o juiz Itamar Siqueira, a quem atribuiam a presidência do julgamento, pouco estêve no Forum, onde sòmente foi para julgar alguns casos comuns.

O PREFEITO

O sr. Joaquim Lavoura confirmando entrevista ao DIARIO CARIOCA, desmentiu o fato, informando que não teve conhecimento de qualquer medida judicial, "ão passando de boatos e sensacionalismo de alguns adversários".

O prefeito, ontem, permaneceu até tarde em seu gabinete, onde recebeu em audiência diversos políticos e despachou com alguns auxiliares.

Homens da política e sociedade marcaram encontro na "Lanchonete Arcádia –

Já está funcionando — com grande afluência — a "Lanchonete Arcádia", moderníssima casa para refeições ligeiras, situada na primeira quadra da Avenida Amaral Peixoto, em Niterói. A cerimônia inaugural compareceram figuras destacadas de nossos meios sociais, destacando-se o prefeito Silvio Picanço, o presidente do Sindicato dos Bancos, Danton Queirós; o presidente e o vice-presidente da Associação Comercial de Niterói, comendador José Carvalho e Moacir Moreira Leite; o presidente do Sindicato de Hotéis e Similares, João de Sousa e o sr. João Manoel Augusto — que foi convidado para desatar a fita simbólica, após a bênção ministrada pelo padre Artêmio Mazzotti. Agradecendo aos oradores, falou o jornalista Carlos Couto do "Grande Jornal Fluminense", que saudou os presentes em nome dos proprietários da "Lanchonete Arcádia" srs. José Santamaria, Alfonso Solla Vasquez José Simão e Manuel Alvarez Rial. No clichê flagrante da festiva cerimônia, destacando-se um grupo que compareceu à solenidade inaugural: deputado Calixto Calil, padre Artêmio Mazzotti, Rui Garcia, Alfonso Solla Vasquez, Manuel Alvarez Rial e prefeito Silvio Picanço.

Instituto Brasileiro do Café

RESOLUÇÃO N.º 286

O Instituto Brasileiro do Café, na conformidade do que dispõe o artigo 3.º, item 2, da Lei n.º 1.779, de 22 de dezembro de 1952, e tendo em vista a Resolução n.º 389, de 13 de dezembro de 1963, da Junta Administrativa,

RESOLVE:

Art. 1.º — Fica estendido o regime de quotas individuais de exportação de café, por exportador, para o restante do ano-convênio 1963/1964, compreendido no período de 1.º de janeiro a 30 de setembro de 1964, para adequar a exportação às quotas atribuídas ao Brasil no Convênio Internacional do Café.

Art. 2.º — Do total de cada uma das quotas trimestrais de exportação do Brasil para o restante do ano-convênio 1963/1964 (1.º de janeiro a 31 de março de 1963, 1.º de abril a 30 de junho de 1964 e 1.º de julho a 30 de setembro de 1964), 70% (setenta por cento) caberão aos exportadores, sob a forma de quotas individuais, e 30% (trinta por cento) serão aplicados pelo IBC em redistribuição às cooperativas de cafeicultores e ao comércio exportador, na atribuição de quotas a cooperativas de cafeicultores e empresas que se iniciem nos negócios de exportação, em operações de interêsse da cafeicultura nacional e em suprimentos de entrepostos do IBC.

Art. 3.º — As quotas individuais serão fixadas proporcionalmente à participação de cada exportador nas exportações do ano-convênio 1962/1963 (1.º de outubro de 1962 a 30 de setembro de 1963) para mercados regulares no Convênio Internacional do Café.

Art. 4.º — As quotas individuais serão também fixadas por pôrto de embarque, de acôrdo com o volume de exportação dos exportadores em cada pôrto de embarque no ano-convênio 1962/1963.

Parágrafo único — O critério acima indicado não impedirá que os exportadores efetuem embarques por outros portos, dentro do que se registra de suas quotas individuais, desde que as transferências sejam autorizadas pelas Agências respectivas.

Art. 5.º — As quotas individuais de cada trimestre não poderão ser transferidas, no todo ou em parte, entre exportadores, nem tampouco transferidas para utilização em trimestres ulteriores.

Art. 6.º — As quantidades de café referentes aos embarques não realizados pelos exportadores para os embarques no segundo trimestre do ano-convênio 1963/1964 (janeiro, fevereiro e março de 1964), conforme disposto no Comunicado n.º 76/63, de 14 de novembro de 1963, são consideradas como utilização das quotas individuais dos exportadores no referido segundo trimestre.

Art. 7.º — As quantidades de quotas individuais não utilizadas em cada trimestre serão redistribuídas, pelo IBC, de acôrdo com os seguintes critérios:

a) o total apurado será redistribuído proporcionalmente entre os exportadores habilitados, de acôrdo com o mesmo critério de fixação das quotas individuais;

b) são considerados exportadores habilitados à redistribuição aquêles que hajam completado suas quotas individuais no trimestre anterior;

c) os exportadores contemplados na redistribuição deverão utilizar essa faculdade durante o trimestre em que ocorrer a redistribuição;

d) a não utilização implicará nova redistribuição.

Parágrafo único — Tendo em vista a necessidade de serem mantidos os níveis da exportação em consonância com a quota anual do Brasil no Convênio Internacional do Café e com o programa de vendas a prazo, o IBC promoverá ajustamentos das quotas individuais.

Art. 8.º — O não preenchimento das quotas individuais de exportação fixadas para cada exportador, [illegible] no ano-convênio 1963/1964.

Art. 9.º — Os documentos básicos para determinação e contrôle do sistema baseado com a presente Resolução serão as declarações de venda e as guias de embarque.

Art. 10.º — As comunicações sôbre as quotas individuais de exportação e as redistribuições a que se referem os artigos 2.º e 7.º, respectivamente, estarão à disposição dos exportadores nas Agências do IBC nos portos de embarque.

Rio de Janeiro, 20 de dezembro de 1963.

NELSON MACULAN
Presidente

ENTREGUE O 1.º TRECHO PAVIMENTADO DA AV. VISC. DO RIO BRANCO

NITERÓI — O primeiro trecho da pavimentação da Av. Visconde do Rio Branco, num total aproximado de mil metros, foi concluído, ontem, oportunidade em que o DER completou o asfaltamento do perímetro compreendido entre a Praça Martim Afonso e Rua Guilherme Briggs.

Os trabalhos só serão reiniciados após os festejos de fim-de-ano, tendo o DER dado férias aos trabalhadores do "Plano de Ajuda a Niteró.". A pavimentação da Av. Visconde do Rio Branco atingirá o contôrno de Gragoatá, constituindo-se na décima primeira artéria beneficiada pelo govêrno Badger Silveira, num espaço de 10 meses.

ASFALTO DO DER PARA O TURISMO DE NITERÓI

Entre as numerosas rodovias programadas para serem entregues ao povo, no dia 31 de janeiro, data do primeiro aniversário do govêrno Badger Silveira, está a estrada de acesso à localidade de Ponta Negra, no município de Maricá, onde está em franco progresso a indústria turística proporcionada pela lagoa de Jacomé e praias ali localizadas. O DER começou e concluiu, neste ano, o asfaltamento dessa via de acesso, num total de 9 quilômetros, sendo a obra realizada por conta do plano de substituição aos ramais deficitários. Naquela localidade foi suprimida a estação ferroviária "Nilo Peçanha". O empreendimento vai proporcionar a expansão das atividades e dos investimentos turísticos em Maricá, sendo a segunda obra rodoviária feita pelo atual govêrno no município.

Várias páginas do cancioneiro universal na audição coral do DC

NITERÓI — Várias composições que reverenciam o "Dia de Natal" foram programadas pelo maestro Elias Silva para a anunciada audição do Coral da Igreja Batista de São Gonçalo, que será presenteada ao público niteroiense, segunda-feira, às 20 horas, pelo DIARIO CARIOCA e Prefeitura de Niterói.

Páginas musicais como "Adeste Fidelis"; "Sininhos de Natal", versão da famosa "Gingle Bell"; "Noite Feliz" e "Aleluia" serão cantadas pelo Coral de 50 vozes, acompanhado ao piano pela jovem Maria de Matos, da Escola Nacional de Música.

Além da colaboração de várias emissoras radiofônicas, que irão transmitir a Mensagem de Natal do DC e da Prefeitura de Niterói, através dos cânticos natalinos, uma rêde de autofalantes distribuída pela cidade levará a todos os recantos os acordes do fabuloso conjunto vocal. A colaboração é do radialista Lourival Perez.

A audição, estará presente o prefeito Silvio Picanço, que na oportunidade, transmitirá sua mensagem de paz à população niteroiense.

«MISSA DO GALO» COM LUZ: AREAL AUMENTA CAPACIDADE

NITERÓI — A determinação do secretário Heleno Nunes, da Pasta de Energia Elétrica, para que a Usina de Macabu não tenha seus geradores desligados, pela EFE, como acontece diàriamente das 23 às 3 horas da manhã, na véspera de Natal, vai assegurar aos cristãos da região Norte do Estado do Rio, o direito de assistirem a "Missa do Galo".

Enquanto isso, notícias chegam de Areal informando que a represa foi inundada, ontem, possibilitando um aumento de energia de 3.500 kWh. A inundação benéfica, segundo informações da Secretaria de Energia Elétrica, aconteceu exatamente quando se cogitava o retôrno dos cortes no fornecimento de luz e fôrça.

Obras e 'Maria Teresa' fazem prefeito adiar entrega de prêmios

NITERÓI — Em virtude da necessidade de entregar, hoje, à população niteroiense, uma série de melhoramentos, o prefeito Silvio Picanço adiou para o dia 28 a solenidade de entrega dos prêmios aos vencedores do "Concurso Arariboia de Reportagens" e o almôço de confraternização que hoje deveria oferecer à classe jornalística.

O sr. Silvio Picanço, acompanhado do deputado Amaral Peixoto e do secretário de Energia, sr. Heleno Nunes, estará hoje inaugurando a pavimentação da Rua Tenente Osório, que liga o bairro do Fonseca ao Cravinho. Logo à seguir, presidirá a solenidade de inauguração do asfaltamento da Rua Pedro Pinto, artéria também beneficiada com iluminação à vapor de mercúrio e melhorias na galeria de águas pluviais, obras pleiteadas pelo vereador Astor Melo.

Anda hoje o prefeito Silvio Picanço estará patronando a turma de formando do "Colégio Maria Teresa", visitará diversas obras públicas em andamento e inspecionará os serviços de colocação de ornamentos para o natal e de iluminação à vapor de mercúrio no Barreto.

Fechamento do 'Antônio Pedro' intranqüiliza os funcionários: despêjos

NITERÓI — Doentes do Hospital Antônio Pedro continuaram, durante o dia de ontem, a serem transferidos para outros hospitais e, ainda colocados na rua, sem destino determinado.

Como foi divulgado, ontem, pelo DIARIO CARIOCA, em primeira mão, apesar do acôrdo a que chegaram os servidores com autoridades federais e estaduais, suspendendo a greve, o HMAP permaneceu com as portas fechadas ao público, por iniciativa da direção, sob alegação de que o hospital não dispõe de condições de funcionamento eficiente.

ASSEMBLEIA

A hora em que encerrávamos o nosso expediente estava em curso, na Associação dos Servidores do HMAP, uma Assembléia Geral dos funcionários com os membros da direção, visando encontrar uma frente comum, de modo a solucionar o impasse.

O diretor do Hospital Antônio Pedro, dr. Matias de Gama e Silva, que era esperado à qualquer momento, para fazer uma exposição de motivos da sua atitude, fechando o nosocômio público, ainda não havia chegado. Enquanto isso, fontes ligadas ao diretor informava as diversas tentativas da direção em aparelhar melhor o Hospital, e dotá-lo de melhores condições

SECRETARIA DE SAUDE

O secretário de Saúde, sr. Carlos Antônio da Silva, procurado pela reportagem-DC, não foi encontrado, sendo atendida por membros de seu gabinete, informando que o titular da Saúde há havia, em nota divulgada pela Agência Fluminense de Informações, dado as providências ultimadas.

Por essa nota, já publicada pelo DIARIO CARIOCA, o sr. Carlos Antônio da Silva informava que a solução para o Hospital competia à União, em conseqüência da federalização, mas que o Estado vem cumprindo rigorosamente a sua parte, inclusive fornecendo o material destinado aos serviços mais urgente. Anunciou, ainda, que para o próximo exercício, foi destinada a verba de 110 milhões para o HMAP, e já autorizada pelo presidente João Goulart a verba de manutenção na ordem de 360 milhões de cruzeiros.

NOS BASTIDORES

Por outro lado um grupo de servidores do Hospital Antônio Pedro, em declarações à reportagem-DC, manifestou a desconfiança de que algo além do alegado, estava sendo escondido do público, nesse fechamento do Hospital.

O grupo de servidores entrevistado, com receio de que a corda rebente para o lado mais fraco, prejudicando, assim, a manobra dos interessados no fechamento, à maioria dos funcionários pequenos, justifica sua suspeita, dizendo do interêsse de alguns em que os doentes vão para determinadas "Casas de Saúde".

Perguntou o grupo de funcionários o por que do não funcionamento do Pronto Socorro e da Maternidade, serviços da alçada da Preefitura Municipal, com funcionários da municipalidade.

O grupo, apesar, de testemunhar os esforços do diretor Matias da Gama, não esconde a sua intranqüilidade do que estaria acontecendo nos bastidores do HMAP.

CRAQUE DE FUTEBOL CASA COM PROFESSORA EM MARICÁ: CAMPEÃO

Realiza-se, hoje na Igreja Batista de Maricá, o enlace matrimonial do jovem Boaz Velasco, campeão sul-americano de futebol e funcionário do Banco do Estado, com a srta. Márcia Pontes, professôra pública na municipio de Maricá.

O noivo é muito conhecido nos meios esportivos, tendo integrado, inclusive, a seleção brasileira de amadores, que se sagrou campeão sul-americano. Defendeu, com o mesmo destino, o clube de seu futebol, o Botafogo, Flamengo e, ùltimamente, o Canto do Rio da capital fluminense. Boaz integrou, ainda, o quadro do E. C. Maricá, naquele município, e do Rubro A. C. de Araruama.

Márcia Pontes, filha de tradicional família maricaense, é dona de predicados morais e nobres que justificam plenamente o elevado conceito que goza dentro da sociedade. Professôra das mais esmeradas, empresta, com a luz de seus conhecimentos, importante tarefa ao Estado, no preparo da nova geração.

O governador Badger Silveira ao ser recebido pelo arcebispo Dom Antônio.

D. Antônio trouxe de Roma mensagem de amor e de paz

NITERÓI — Depois de sua apoteótica chegada a Niterói, dom Antônio de Almeida Morais Júnior — arcebispo da capital fluminense — recebeu, na noite de anteontem, a visita do governador Badger Silveira, que lhe foi levar os votos de boas-vindas do povo fluminense.

Dom Antônio Morais regressou de Roma, onde participou do recente Concílio Ecumênico Vaticano II, e de onde trouxe uma saudação especial, para os fluminenses, do Papa Paulo VI.

NO PALACIO EPISCOPAL

No Palácio Episcopal, vários oradores fizeram-se ouvir com saudações ao Arcebispo de Niterói. Em nome do Clero, falou o monsenhor Antônio Macêdo — vigário-geral da Arquidiocese — ressaltando o trabalho de d. Antônio no Concílio.

— "Sinto a mesma honra que meu irmão Roberto Silveira sentiu quando recebeu o príncipe da Igreja, ao chegar de Recife, para o Episcopado de Niterói". Com essas palavras o governador Badger Silveira iniciou o discurso com que saudou o Arcebispo, falando ainda da grande satisfação do povo fluminense em poder contar novamente com a presença de D. Antônio Morais no seio da família do Estado do Rio.

D. ANTÔNIO

Agradecendo, vivamente emocionado, D. Antônio disse que seu regresso trazia uma mensagem de amor e de paz, de Sua Santidade o Papa Paulo VI. E depois de se referir aos frutos que advirão do recente Concílio, exortou o chefe do Executivo: "Unamos nossas mãos às mãos de Cristo na Cruz, para que seja realidade a felicidade e a paz entre o nosso povo".

JOHN F. KENNEDY

(MISSA)

A UNIVERSIDADE FEDERAL DO ESTADO DO RIO DE JANEIRO convida as autoridades civis e militares, associações de classe, professôres, estudantes e o público em geral, para assistir a missa que mandará celebrar dia 24, às 10 horas, na Igreja Nossa Senhora das Dôres do Ingá em intenção do falecido presidente John Fitzgerald Kennedy.

Fla quer Oldair e Zózimo que por ser 'velho' vale menos

O Flamengo está pensando sèriamente em comprar grandes reforços para seu quadro, sendo que a direção da Gávea está voltando os olhos novamente para o atacante Flávio, que estêve no Rio a passeio, e segundo fontes merecedoras de crédito, chegou a ter contato com o presidente rubro-negro, que irá pessoalmente ao Rio Grande do Sul tratar do caso junto à diretoria do Internacional.

Por outro lado, o rubro-negro da Gávea, sabedor que Oldair, considerado o maior volante da cidade, tem o seu contrato findo no dia 10 de janeiro, vai tentar junto ao Fluminense a contratação dêste jogador, oferecendo uma grande quantia pelo seu passe, desejando também contratar o atacante Manuel, êste, podendo ser cedido pelo tricolor, enquanto Oldair é considerado inegociável pelo sr. Carlos Nascimento e também pelo treinador Solich.

O atacante Bianchini, que não está bem no Bangu, segundo palavras do próprio jogador, e que está nas cogitações do Fluminense e do Vasco da Gama, poderá se transferir para o rubro-negro da Gávea, que deseja tê-lo de qualquer maneira em suas fileiras, para cobrir o lugar de Geraldo, que voltou ao Palmeiras, e dificilmente será contratado, devido a alta quantia que o Palmeiras exige.

Também do Bangu, o Flamengo deseja o concurso de Zózimo, que não ficará em Moça Bonita, mas devido a idade do craque, 31 anos, não está disposto a pagar uma quantia muito elevada, o que poderá, sem dúvida, dificultar

"Velhinho"

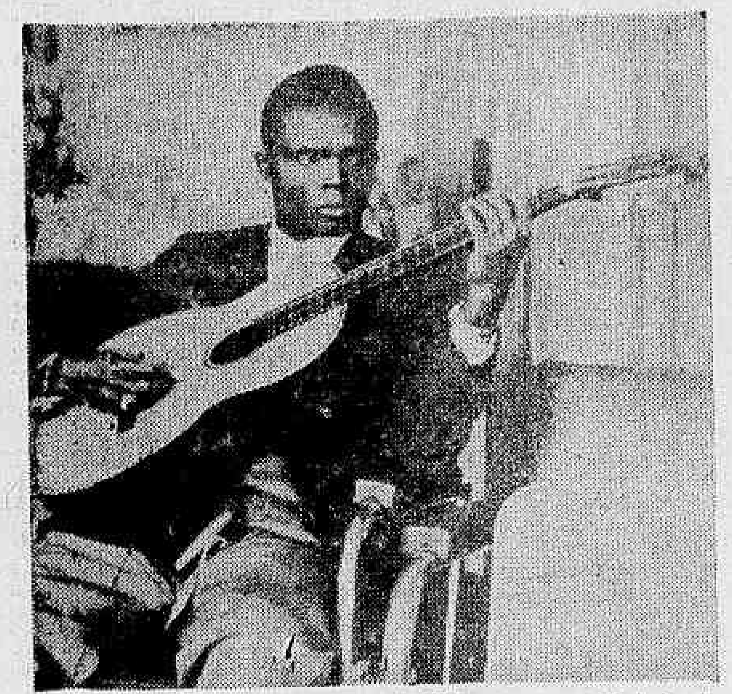

O Flamengo quer o concurso de Zózimo, que está brigado com o Bangu, mas o clube da Gávea, sòmente por um preço compensador ficará com o campeão do mundo, pois Zózimo tem 31 anos e é considerado "velhinho".

O sr. Gunnar Goranson, está também trabalhando bastante e suas viagens a São Paulo e outros centros, é uma tentativa para conquistar jogadores, observando-os, sendo que já houve um contato com o São Bento de Sorocabana para a compra de Picolé, mas o vice de futebol do Flamengo, já sabe que o clube deu prioridade ao Fluminense. Ao mesmo tempo, a transferência dêste craque, parece ser difícil para qualquer agremiação, uma vez que o São Bento deseja um mínimo de Cr$ 60 milhões pelo seu atestado liberatório, o que é considerado demais para um jogador que começa a despontar, e que não é assim tão jovem.

Os contratos que o Flamengo já assinou para as excursões pela América do Sul e$ pela Europa, não dão margem para aumentos, embora o rubro-negro tenha conseguido ser campeão carioca. Assim sendo, o presidente do Flamengo, vai tentar entrar em contatos com êstes empresários, na esperança de aumentar as cotas, embora cumpra de qualquer maneira os compromissos, já que as da África, são consideradas muito boas. No caso de, no entanto, arranjar novos jogos, as cotas já não serão as mesmas e o Flamengo deseja ganhar bem mais.

O atacante Berico, do Guarani de Campinas, já está pràticamente comprado pelo rubro-negro, embora o negócio só seja concretizado com a vinda do presidente Jaime Silva ao Rio. Sabe-se também, que êste negócio está sendo mantido no maior sigilo possível, desconhecendo-se as razões, já que Berico não é um craque de renome, e suas atuações em São Paulo não interessaram aos times paulistas, que antes também não haviam se interessado por um jogador dêste mesmo Guarani de Campinas, Osvaldo, ponteiro esquerdo, comprado por uma fortuna, mas de cuja compra a direção e a torcida do Flamengo muito se arrependem.

Cobiçado por todos

Zezé Moreira chegará ao Rio, amanhã, vindo de Montevidéu, e além do Vasco o América quer o seu concurso, para supervisor e já vem em entendimentos com Wilson Moreira (filho do técnico) sôbre o assunto.

América tenta Zezé para seu supervisor

O sr. Volnei Braune manteve uma reunião, ontem, com Wilson Moreira, filho de Zezé Moreira, reunião essa em que, como as demais que já foram realizadas sigilosamente entre os dois, visa o ingresso do conhecido técnico Zezé Moreira, no América, como supervisor, ficando Zizinho como técnico de campo.

O clube de Campos Sales vem desde muito pretendendo o ex-técnico tricolor, hoje, dirigindo o Nacional, de Montevidéu, e que amanhã chegará ao Rio, sendo que nas últimas semanas Volnei Braune e Wilson Moreira têm mantido conversações à respeito do assunto, servindo Wilson como intermediário. Fala-se até mesmo que entre o Vasco e o América, teria Zezé, de certa feita, se inclinado mais para o clube rubro. Pretende, agora, de fogos acesos, o América tentar de qualquer maneira, tentando furar a investida que o Vasco está fazendo sôbre o ex-técnico do Fluminense.

NO CHILE

O América acertou com o sr. Pedro Fornasari uma disputa de três quadrangulares no Chile, e vai embarcar dia 15 de janeiro, regressando dia 5 ou 6 de fevereiro, para que os craques descansem um pouco, antes de excursionarem novamente à Europa.

José da Gama, recém-chegado da Europa, já tem uma série de partidas para o quadro rubro, mas ainda não compareceu para falar com o presidente Wolney Braune. No entanto, já havia avisado ao Departamento Técnico de Campos Sales, que o embarque para o Velho Mundo vai se dar a 3 ou 5 de março.

NA VOLTA

O treinador do América, Zizinho, ainda se encontra no Uruguai, onde participou do jôgo de Veteranos entre aquêle país e o Brasil. Zizinho voltará até amanhã, e na segunda-feira vai apresentar a lista dos jogadores considerados dispensáveis. Ao mesmo tempo, vai pedir uma série de contratações ao presidente Braune.

SÓ DE CATEGORIA

O sr. Lincoln Nunes, superintendente do América, afirmou, também, à reportagem, que as contratações que Zizinho vier a pedir, poderão ser aceitas desde que sejam jogadores de categoria e já consagrados, uma vez que o presidente Braune não deseja de forma nenhuma que craques inexperientes sejam comprados e, depois, terem que ser dispensados ou vendidos a preço de "bananas".

Botafogo de 'bossa nova' e 'Mané' insiste em ir para à Itália

O Botafogo vai criar uma Assessoria de Imprensa, podendo-se adiantar que para o cargo deverá ser convidado o jornalista Ivan Lima Alves, por onde sairão tôdas as informações e até mesmo entrevistas, pois pretende o clube da "estrêla solitária" acabar com algumas exclusividades em detrimento de outros, o que tem provocado um clima de antipatia para o clube, fazendo com que certas "mancadas" não sejam poupadas. O Botafogo mantém o nome do Assessor de Imprensa sob sigilo, pois só dará a conhecer oficialmente no próximo dia 2, quando tomarão posse os futuros dirigentes, todavia, o nome dêsse assessor já é por nós conhecido.

Ontem o sr. Renato Estelita fêz ver a amigos e jornalistas que não há condição de voltar mais aos postos de mando do clube, pois foi "traído como se fôsse um inimigo declarado". Estelita que é o renovador da mentidade profissionalista do futebol do Botafogo, estava em negociações para contratar Parada, Abel, Brito e Célio e, inexplicàvelmente, foi "aconselhado" pelo sr. Nei Cidade Palmeiro, futuro presidente, a não levar o caso muito a frente, até que se dê a posse da diretoria recém-eleita.

Palavra de Sérgio

Mané diz ter a palavra de Sérgio Darci que o liberaria para a Itália e, agora, mais uma vez, o famoso bicampeão do mundo insiste na ida.

DIDA E GARRINCHA

Duas prioridades diferentes foram confirmadas ontem, no Botafogo. Garrincha, que ainda sonha com a Itália, disse ao empresário Rodolfo Rechi, que hoje estará retornando à Itália, que continua no firme propósito longo, Rechi acha que Garpeninsula, e que há amplas possabilidades para seu passe ser vendido, desde que o preço seja compensador para o Botafogo, pois tem a palavra do sr. Sérgio Darci, atual presidente, empenhado nesse sentido.

Sem fazer promessas, Rechi disse a Mané que vai tratar de seu caso, mas que terá de concordar com um exame médico rigoroso, pois o seu estado físico para os italianos é muito mais grave que a realidade. Se não tiver nada incurável, mesmo que precise de um tratamento longo(Rechi acha que Garrincha pode ser bem vendido, pois ainda é uma atração de primeira para os "tiffosi".

A outra prioridade é favorável ao Botafogo, e prende-se ao caso Dida, pois o Flamengo respondeu ao Fluminense que poderá vender Dida, mas se o Botafogo desistir do negócio, pois chegou primeiro e deixou tudo acertado para a troca por Fifi, ou compra por Cr$ 20 milhões.

Enquanto isso continuam os futuros dirigentes em luta para solucionar o problema do técnico para 64, pois Paraguaio não admite em hipótese alguma voltar ao comando enquanto a geração de craques da qual fêz parte, não acabar por inteiro. Paraguaio contratou sua tese por algum tempo e até hoje está arrependido. O mais cotado é Zezé, que o Vasco também quer.

Barreirinha joga hoje no Pacaembu

A fim de cumprir mais uma jornada interestadual, viajou ontem para São Paulo a equipe do Barreirinha, primeiro campeão da Taça Govêrno do Estado, onde enfrentará a representação do Plastar F. C., campeão amadorista bandeirante, do setor industrial. No primeiro jôgo disputado no Maracanã, na preliminar de Santos e Milan, observou-se um empate de 1x1.

O jôgo entre Barreirinha e Plastar, será no Pacaembu, como preliminar do prélio entre Cariocas e Paulistas, marcado para a noite de hoje, sábado, com início previsto para as 19,30 horas e as duas equipes prestarão também uma homenagem aos dois selecionados, pela passagem do "Dia do Atleta".

A delegação seguiu composta de 20 pessoas e o sr. Milton José dos Santos, foi representando a Assessoria de Esportes, promotora do interestadual.

A equipe do Barreirinha se apresentará esta noite no Pacaembu, com esta formação: Valdeir, Carlos, Darci, Figueiredo; Délcio e Getúlio; Paulo, Jorge, Dalmo e Gessi.

EM BENEFICIO DOS SINDICATOS:

Cariocas e paulistas jogam hoje: Pacaembu

Cariocas e paulistas jogarão esta tarde, no gramado do Pacaembu, cuja renda reverterá em benefício dos seus respectivos sindicatos, isto é, os Sindicatos dos Jogadores de Futebol do Rio e de São Paulo.

Pretendia o técnico Tim, da seleção carioca do sindicato, levar a São Paulo os melhores craques guanabarinos, todavia, muitos dêles se eximiram dessa partida, que, afinal, será em seu próprio benefício, alegando uns visita a seus familiares no interior e outros problemas os mais diversos.

SEM INTERÊSSE

Afora a presença de alguns "astros", em realidade o encontro não está despertando maiores atrações, nem mesmo na paulicéia, onde será realizado o cotejo, embora o futebol seja sempre uma atração e o público prestigiará ao acontecimento a que muitos craques relegaram a um plano inferior.

APENAS UM TREINO

Os cariocas sob o comando do técnico Tim apenas realizaram um ensaio, ontem, nas Laranjeiras, visando o confronto desta tarde na paulicéia.

CARIOCAS

Castilho, Marcial, Carlos Alberto, Murilo, Mário Tito, Brito, Carlinhos, Rildo, Airton, Espanhol, Abel e outros estarão representando os cariocas na peleja de hoje.

Jornalistas fazem almôço na 2.ª feira

Terá lugar na próxima segunda-feira, às 12 horas, no restaurante da ABI o almôço de confraternização esportiva oferecido pelo Departamento de Imprensa Esportiva, da ABI, em comemoração ao Natal do Cronista Esportivo.

Essa festa de congraçamento que já se tornou tradição entre os jornalistas especializados será mais uma vez presidida pelo sr. Herbert Moses, considerado o cronista número 1 da Guanabara.

As orelhas ARDEM

O garôto acordou, ontem, com mania de perguntador. Logo na mesa do café me soltou uma pergunta: "Pai, que é negócio de govêrno das esquerdas?" Perguntei por que. O garôto: "Tô lendo nos jornais que o govêrno tá com vontade de fazê um ministério das esquerdas". Expliquei com esta minha modesta simplicidade e imparcialidade: "E' fácil explicar. E que o Flamengo resolveu o problema da direita... você notou que o Espanhol acertou... tem agora o da esquerda, aquela ala Geraldo-Osvaldo tá fraca... Então o govêrno vai ver se acerta a ESQUERDA, meu filho"...

•

Aqui o meu colega jornalista Geraldo Serrano é um repórter e locutor-volante inteiramente imparcial. Êle veio me mostrar, na segunda-feira, o "Scratch do campeonato" que êle, Geraldo Serrano, tinha organizado, depois de longos estudos e de tremenda observação no rendimento de todos os jogadores em 1963. Mostrou o papel com o "Scratch do ano". Vejam que imparcialidade: Castilho; Carlos Alberto, Procópio, Dari e Altair; Oldair e Joaquinzinho; Espanhol, Valdo, Manuel e Abel. — E' difícil descobrir-se o clube do Serrano, vocês não acham?

•

O jornalista Zé Araújo, o único vascaíno que tem atitudes inteiramente rubro-negras reapareceu nas páginas de "O Jornal" e escreveu esta beleza: "Determinados astrólogos, depois da decisão do Fla-Flu, podem mudar de profissão. Aliás, se a astrologia permitisse antecipar um resultado de futebol: muitos dêles iriam tratar de adivinhar o resultado do bicho, que é muito mais vantajoso". Como vocês sabem, Zé Araújo é freguês de "fèzinha" pelos cinco prêmios. Quá, quá, quá...

•

Aos poucos vai-se sabendo as coisas. Mais engraçada foi contada pelo meu afilhado Armando Nogueira, o decantado "perninha de rã". Diz o "perninha" que no jôgo do turno entre Botafogo e Vasco, quando o Botafogo ainda estava no páreo, Quarentinha e Brito passaram o jôgo inteiro acertando detalhes de uma peixada com amigos, para o dia seguinte, na Ilha do Governador! E o jôgo tava correndo. — Está vendo, Armando? A gente se matando na arquibancada e êles acertando peixadas, uai!...

•

A novidade do mês é a operação plástica a que se submeteu a cantora Elsa Soares. Está de nariz nôvo e engessado. O mêdo que Garrincha tem do bisturi, para o menisco; não tem Elsa para consertar o apêndice nasal!... Botafoguenses esperam que a sambista dê um pouco de coragem ao ponteiro.

•

Acabo de receber um presente do jovem Paulo Magalhães (não confundir com o velho) da Dipro Publicidade. Êle me trouxe uma garrafa de "Ypioca" legítima, do Ceará. Falou: "Para comemorar a vitória, mister Super". Puuuuxa!

•

Wilson Figueiredo telefonou para a Môça de óculos campeões de 1963. Ela disse que não poderia almoçar com êle. Puxa, esnobou, Wilson, ela esnobou...

SUPER XX

Basquete

Botafogo quer anular título juvenil do Fla

1 — Entrou na secretaria da FMB um ofício do Botafogo protestando contra o resultado de seu jôgo contra o Flamengo, pelo campeonato juvenil, e, alegando "êrro de direito", pede a anulação dêsse encontro. Recorda-se que êsse jôgo, realizado no ginásio do Tijuca, finalizou com a vitória do Flamengo por 67 x 66, num desfecho rumoroso que provocou enérgicos protestos dos dirigentes alvi-negros. O ofício do Botafogo será encaminhado à presidência da entidade e, possìvelmente, entregue ao Tribunal de Justiça Desportiva.

2 — Sôbre o ruidoso desfecho do jôgo Flamengo x Botafogo, que marcou para o rubro-negro a conquista do título juvenil de 1963, há a palavra do apontador do jôgo, Sérgio Vilar, que registrou na súmula e vai confirmar, se necessário, que "a falta contra o Flamengo, registrada pelo juiz, verificou-se após o apito final do cronometrista, portanto, o jôgo acabara no momento em que o juvenil rubro-negro Aurélio conquistara a cêsta da vitória".

3 — Não procedem as informações de que o Botafogo pretende desfiliar-se da FMB, deixando assim de participar dos certames oficiais providos pela entidade carioca. O Botafogo dispõe de um excelente plantel cestobolístico, inclusive o mais poderoso conjunto feminino da cidade, o que evidencia o seu trabalho dedicado e eficiente por um setor em que sempre brilhou e em que poderá ainda apresentar resultados satisfatórios. O seu quadro de infantis e juvenis é o que há-de melhor na cidade, e o acesso de dois juvenis — Conde e Ilha — para a 1a. Divisão tornará o seu conjunto principal mais poderoso e sobretudo mais capacitado para disputar com o Fla, Vasco e Tijuca o título carioca de 1963. Não a nova direção do "glorioso" jogar fora todo o enorme trabalho de muitos anos de uma equipe que todos os esforços vem desenvolvendo para colocar o basquetebol botafoguense no plano elevado merecido.

4 — Flamengo x Vasco, jôgo que decidirá a liderança do Campeonato Carioca, esta programado para depois de amanhã, às 21,30 horas, no ginásio do Clube é um resultado desfavorável que não satisfez ao Botafogo que fará Municipal, atuando no contrôle a dupla Manuel Tavares e Paulo dos Anjos. Na preliminar jogarão América e Mackenzie e o seu início está previsto para as 20,30 horas. Desnecessário se torna acentuar a importância dêste cotejo, bastando frisar que estarão frente a frente as duas únicas equipes invictas entre os 10 concorrentes e que o vencedor dominará absoluto a liderança do campeonato com possibilidades de chegar ao turno final ocupando sòzinho o pôsto de honra.

5 — A programação completa da sétima rodada do turno final, a ser realizada segunda-feira, é a seguinte: no ginásio do Clube Municipal, na Rua Hadock Lôbo, às 20,30 horas, América x Mackenzie, e, às 21,30 horas, Flamengo x Vasco da Gama; juízes, Manuel Tavares e Paulo dos Anjos. No ginásio do Grajaú TC, às 20,30 horas, Fluminense x Bangu, e, às 21,30 horas, Botafogo x Tijuca TC; juízes: João Nogueira Macedo e M. N. Leal. No ginásio do Vasco da Gama, jôgo único, às 21 horas, AABB x Florença; juízes: Benedito da Conceição e G. Castro.

MAURICIO

Teatros e Boîtes — Programa para sua Noite

GRAN CIRCO MEXICANO

PROCEDENTE DA ESPANHA, ITALIA, PORTUGAL E ARGENTINA

HOMENS! FERAS! SENSAÇÃO!

ELEFANTES — GIRAFAS — CHIPANZÉS — CAMELOS — URSOS — TRAPEZISTAS MEXICANOS — ARAMISTAS — PALHAÇOS

AVENIDA CHILE

DIARIAMENTE, AS 20,30 HORAS — QUINTAS-FEIRAS, AS 16,00 E 20,30 HORAS — SABADOS E DOMINGOS, AS 17,30 E 20,30 HORAS

PROTEÇÃO TOTAL:

COBERTURA COM ARMAÇÃO DE CABO DE AÇO

INGRESSOS DESDE CR$ 300,00

BOTTLES BAR

NARA LEÃO,

NOVA ATRAÇÃO!

APRESENTA TÔDAS AS NOITES

ROSINHA DE VALENÇA ao violão

E

COPA TRIO

Rua Duvivier, 37 — Tel.: 57-1065

Bar Cangaceiro

APRESENTA

HELENA DE LIMA

SEGUNDA — TERÇA E QUARTA-FEIRA

&

ELIZETE CARDOSO

QUINTA — SEXTA E SABADO

Rua Fernando Mendes, 25 — «Show», 11,30 horas

CIRCO ÁGUIAS HUMANAS

120 ARTISTAS DE TÔDAS AS PARTES DO MUNDO

BOB, O MACACO GORILA ARAMISTA E PATINADOR

O PIONEIRO DA CHUVA ARTIFICIAL QUE MANTÉM A COBERTURA MOLHADA DURANTE OS ESPETÁCULOS

AVENIDA PRESIDENTE VARGAS (PRAÇA ONZE)

Música de Carnaval? Hi-Fi — Animação Carnavalesca? Hi-Fi — Refrigeração Polar? Hi-Fi — Uisque Legal? Cozinha Internacional? Preços Honestos? Hi-Fi. — Sempre HI-FI

Hi-Fi Bar e Restaurante

Direção de MAURICIO LANTHOS

AVENIDA PRINCESA ISABEL, 63 — TEL.: 57-1870

PLAZA COPACABANA HOTEL — LIDO

DIA 31: SENSACIONAL REVEILLON

"Pobre Menina Rica"

De CARLOS LYRA e VINICIUS DE MORAIS

De terça a domingo às 21,30 horas — Vesperais, quintas (a preços reduzidos) e domingos às 16,30 horas — Sábados às 20,30 e 22,00 horas.

TEATRO DE BÔLSO — Reservas: 27-3122

CENSURA LIVRE

LITTLE CLUB

ZE MARIA E SEU CONJUNTO

A MELHOR MÚSICA DAS NOITES CARIOCAS

BREVEMENTE, ESTREARAO

Consuelo Leadro

E

Bossa Três

Rua Duvivier, 37-L — Tel.: 57-6984

* Cidade Jardim poderá voltar a funcionar nos primeiros dias de 64.
* Brilhou haras localizado em Campos na última corrida da Gávea.
* Fatos e fofocas sôbre a derradeira noturna.

Pelo Miolo da Raia

Oscar Vareda

Pra início de conversa, umas e outras sôbre a última corridinha noturna na Gávea. Surpreendeu o movimento subindo a mais de 100 milhões. Resultados mais ou menos legais.

Hervé acabou desencabulando mesmo, agradecendo de coração à chuva forte que caiu antes da reunião começar, deixando a pista como êle gosta. Fuzilo pelo miolo da raia quando Gold Lorena já vinha mastigando o bife.

Ourobriga ficou quieta no boxe e com isto conseguiu correr já entre as ponteiras. Na reta, quando Monjopina dominou levando jeito de barbada, ela veio com a corda tôda e foi matar lá em cima. Judy, voando, completou, no final, deixando promessa para a próxima.

Graciette, que apareceu tremendamente apostada e falada, deu uma impressão na variante para acabar apagando direto no final. Correu muito menos do que na última.

Meu Amigo foi outro que desencabulou após inúmeras tentativas. Mandou logo brasa para frente pela variante e na reta seguiu na mesma toada zombando dos outros até o final. Tika surpreendeu com ótimo segundo.

Quase o C. A. Souza jogou fora uma grande barbada. Tomou a ponta e foi deixando a turma passar pela variante. Deu sorte de encontrar passagem por dentro, mas só o "photochart" lhe deu a diferença mínima a seu favor. Ambar e Quilud agarrados com êle.

No páreo seguinte o mano a mano comeu solto desde a partida, entre Urdil e Clarinete. Este último mais afinado quebrou o outro nos duzentos derradeiros e disparou para o espelho solando uma pule das mais gostosas.

Veio então Hedon tomando a ponta e acabando com o baile. Retilíneo, corrido com mais confiança, chegou quando a Inês já era falecida. Reims na mesma base, completou o terceiro placê.

...aca-Mayaka completou correndo na expectativa para fuzilar Alight perto do espelho. Don Pelé e Hurlingham resolveram "peito", no "photochart", o terceiro pôsto.

Merecem aqui um registro as duas vitórias conquistadas pelo Haras Pedra D'água localizado em Campos. Hervé (Heremon e Damietta) e Hedon (Heremon e Calândria) foram os autores da boa proeza do modesto campo de criação do sr. Artur Cardoso Filho. Aproveito a oportunidade para mandar pelo sucesso um abraço pernambucano para o nosso bom Cardoso Filho.

Aliás, a cidade de Campos deve ter passado uma grande noite com o êxito no mesmo programa de Meu Amigo, de propriedade campista como aquêles outros dois citados. Quem fêz a acumulada terá um feliz Natal.

São Paulo continua lutando contra a gripe equina e as melhoras apresentadas por muitos parelheiros poderá antecipar para a primeira quinzena de janeiro a volta das reuniões em Cidade Jardim.

Tomamos conhecimento das inscrições para o G. P. "Carlos Ramirez" e não vimos Bar anotado. Será que houve algum esquecimento?

5a.-feira na Gávea

[illegible] Páreo — Às 20,30 horas — 1.200 metros — Cr$ 210.000,000

	Ks
1 Veratti	58
2 Jerubiar	56
3 Marquinho	56
4 Saxofone	58
5 Zombeteiro	58
6 Paver	58
Von Chong	53

[illegible] Páreo — Às 21,00 horas — 1.000 metros — Cr$ 250.000,00

	Ks
1 Dereta	58
2 Al Rincona	58
3 Blondie	58
4 Glinda	58
5 Minha Colega	58
6 Pata Choca	58
7 Lava	58
8 Ondina	58
9 Novata	58
Marqueza	53
Belga	58

[illegible] Páreo — Às 21,30 horas — 1.600 metros — Cr$ 210.000,00

	Ks
1 Jodi	56
Zulinira A.	58
2 Ourobriga	58
3 Babucha	50
4 Quelúcia	56
5 Otra Más	54
6 Guerrilha	54
Nare Pearl	56

[illegible] Páreo — Às 22,00 horas — 1.500 metros — Cr$ 210.000,00

	Ks
1 Indy Glox	54
2 Arrojado	54
3 Zlino	56
4 Pelega	52
5 Gordini	50
6 Espanhola	54
7 Sunrad	58
Golén	52
8 Dourado	54
9 Tote	54
10 Bango	56
11 Bismuto	56
12 Don aMrano	54

5.º Páreo — Às 22,35 horas — 1.600 metros — Cr$ 310.000,00 - (Betting)

	Ks
1—1 Bauru	56
2 Norival	56
3 Cligre	50
" Crystal Park	54
2—4 Monsieur Tamar	56
5 Estro	58
6 Shift	54
7 Mon Plam	56
" Meu Chefe	56
3—8 Iabalin	56
9 Sem Rival	58
10 Aviano	56
11 Bambolaio	56
" Pater	54
4-12 Platin	54
13 La Garçon	58
14 Furor	58
15 Laristan	58
" British Herald	54

6.º Páreo — Às 23,10 horas — 1.200 metros — Cr$ 250.000,00 - (Betting)

	Ks
1—1 Retilíneo	58
2 Bomarbelo	58
2—3 Báculo	54
4 Gangster	50
3—5 Brumado	50
6 Notário	54
4—7 Camboim	54
8 Raio	54
9 Ilfov	54

7.º Páreo — Às 23,45 horas — 1.000 metros — Cr$ 250.000,00 - (Betting)

	Ks
1—1 Mount Blanche	58
" Compadre Cabrero	58
2 Negral	58
2—3 Constellation	58
4 Lago	58
5 Linharense	58
3—6 Bob Lee	58
7 Juaçu	58
8 Oaks	56
9 Akaturbi	53
4-10 Greinado	53
11 Royal Hawaian	58
12 Guarani	53
13 Dondoco	53

Briga Lopes e Fraga tem turma da 'paz'

Apesar do empenho de uns poucos, o caso Manoel Joaquim Lopes e José Eduardo Esteves Fraga não será julgado e sim discutido na próxima reunião do Conselho Deliberativo do clube, por não constar da pauta das convocações, conforme esclareceu o sr. Agatirno da Silva Gomes, ex-vice do clube. Agatirno que foi convidado a retornar ao cargo, respondeu ao presidente Silva Rocha, desde ontem na presidência do clube, que de forma alguma poderia retornar ao pôsto, apesar da consideração que lhe merece o presidente.

A reunião do CD, na qual tomarão posse os novos membros, deverá ficar em seção permanente, pois na pauta constam sete assuntos dos mais importantes, entre os quais votação para presidente e vice do Conselho, Orçamento e Despesas, Concessões de Benemerências (que são muitas), Reforma dos Estatutos e Assuntos Gerais, onde a "roupa suja" é lavada com grande entusiasmo, principalmente agora com a briga Lopes-Fraga.

PALMAS NO BINGO

Herói anônimo como tantos dirigentes que lutam à margem do futebol, Agatirno da Silva Gomes tem pelo presidente Rocha grande consideração, pois ainda não esqueceu que, em uma de suas muitas vitórias como advogado do clube, foi recebido de volta ao clube, quando da realização de um "bingo de caridade" com uma salva de palmas dos presentes, pedida pelo presidente Rocha.

Tão logo retornou ao pôsto, após longa ausência por enfermidade, Rochinha mandou chamar Agatirno de volta, tendo o ex-vice lamentado não poder atender ao amigo, pois não compreende trabalhar lado a lado em uma administração, com quem fêz empreguismo no Vasco, referindo-se ao caso do português empregado como chefe do Departamento Técnico do Vasco, mas que acabou ficando encostado no futebol.

Ontem o sr. Manuel Joaquim Lopes foi muito procurado por pessoas interessadas em terminar com o incidente entre o futuro presidente e o vice Fraga, quando Lopes teve oportunidade de reafirmar que só usou de têrmos pesados para definir Fraga, por ter sido acusado de incompetente para o cargo e outras coisas. Lopes disse ainda que tem testemunhas de que Fraga emitiu pùblicamente, e por várias vêzes, conceitos desairosos sôbre sua pessoa, e até mesmo com um jornalista que preferiu não publicar a notícia.

O treinador José Salustiano da Silva, visto no flagrante acima quando atendia um dos seus pupilos. O hábil compositor dificilmente deixará de faturar o prêmio de vitória com Brâmane, hoje.

M. Silva tem quatro para hoje: Brâmane é o mais positivo

O bridão M. Silva passou em branco na reunião noturna e se mantém na base das 100 vitórias, barreira que deverá ultrapassar na tarde de hoje, pois tem quatro excelentes oportunidades na programação e deverá aproveitar ao máximo essas montarias, assim buscando chegar ao final da temporada com um total ainda mais expressivo, ratificando sua condição de mais uma vez campeão da estatística.

Com Harmônica, logo na carreira inicial da tarde, Bequinho parece estar à vontade para garantir o êxito da filha de Fairy King, ainda não devendo ser esquecido no dorso de Brâmane e Sério, constituindo-se tarefa mais ingrata a montaria de Malásia, que aparece com chance discreta no sexto páreo, conquanto tenha apresentado sensíveis melhoras em seu estado geral, sendo mesmo esperada uma destacada atuação da filha de Marveil, voltando na areia e favorecida pelas chuvas.

A MELHOR

Mas o compromisso indiscutìvelmente mais positivo do líder é o cavalo Brâmane, inscrito na terceira carreira. O pensionista de José Salustiano da Silva, pleno de forma e confirmação excelentes exibições na turma, volta hoje pronto para alcançar a esperada vitória, sendo bastante viável que a consiga, pois a carreira está muito fraca e o cavalo paulista retorna livre de inimigos mais categorizados, ainda favorecido pela deserção de alguns nomes que poderiam tornar mais difícil o seu compromisso.

NA LAMA

Brâmane assinalou sua derradeira vitória impondo condições a Rover e Báculo, animais que credenciam sobremaneira o filho de Sayani, para o compromisso de hoje. Essa exibição foi na areia leve, contudo, também na lama o egresso do Mondesir é uma faca, tendo mesmo duas convincentes performances na areia anormal, na derradeira escoltando muito de perto a Non'Stop e Don Sérgio, e o percurso de 2.200 metros, que hoje irá abordar, favorece inteiramente nas esperanças de vitórias.

Turfe Social

Realiza-se na tarde de hoje, às 18,20 horas, na Igreja de Nossa Senhora das Mercês, na Rua Roberto Silva, 76, em Ramos, o enlace matrimonial de Leila e Jontene. A noiva é filha do casal César Celano da Cunha-Zélia Mendes da Cunha, êle, veterano colega, atuante na crônica de turfe muitos anos e no momento exercendo suas atividades no vespertino "Tribuna da Imprensa". Aos cônjuges, registramos nesta oportunidade os nossos melhores votos de felicidades.

DC-aponta

Páreos	Duplas
1.º — HARMONICA — LADY ROC — RENANIA	13
2.º — TALISCA — TOYAKAVA — PYLORE	12
3.º — BRAMANE — MADAME BUTTERFLY — QUALYTA	12
4.º — FLAMANTE — BABY FACE — MISTRAL	12
5.º — MOSQUETEIRO — QUINAU — DAG	34
6.º — MONTEMUSA — CAPUENA — DERCY	13
7.º — CONVAIR — COBRE — SERIO	24
8.º — UMDO — ANGLO — NECTAR DOURADO	12
9.º — GOOD FELLOW — QUIET BOY — ZANGAO	12

Pour-Cent acabou em 'show' aprontando: 76"3 nos 1.200

Foi um "show" para os olhos o apronto ontem realizado pelo potro Pour-Cent, inscrito no páreo básico da reunião de amanhã. O filho de Cyrnos e Vigorosa, que causou excelente impressão nos exercícios de distância para o citado compromisso, estando bem estendido para os três quilômetros, marcou 76 e duas linhas abordando 1.200 metros, e não obstante a excelência da marca registrada, terminou com ação muito fácil guiado pelo Ricardo.

Anzac, agora melhor, todavia com o azar de estar a pista de grama bastante pesada, realizou apronto animador na areia anormal. Veio descontando suavemente desde a seta dos 1.000 metros, terminando em 68" exatos, sempre à vontade. Adalton Santos, que conduziu o filho de Birikil, jamais afastou de um ritmo suave o seu pilotado e o exercício causou ótima impressão ao treinador Altamir Vieira.

VOANDO

Belle Image, que acaba de secundar A Vencedora, sua companheira de cocheiras, pràticamente "voava" nos 600 da reta. A pupila de Alexandre Corrêa, a despeito de estar a pista de areia totalmente contrária a boas marcas, arrematou em 35 e uma linha, com ação realmente entusiasmadora. Favorecida pela mudança de raia, Belle Image aparece agora como ganhadora iminente na prova inicial de amanhã.

OUTRAS MARCAS

Além das marcas acima citadas, nossa reportagem anotou mais as seguintes, tôdas referentes ao programa domingueiro na Gávea:

1.º Páreo: BELLE IMAGE, D. P. Silva — 600 em 35"1/5.
CLUNCH, H. Vasconcelos — 600 em 39".
HEDRINHA, J. Ramos, — 600 em 37".
FAIR JUSTICE, C. A. Sousa — 600 em 37"2/5.
BLUE GARDENIA, M. Silva — 600 em 37".
LENA QUICA, A. Ricardo — 600 em 41"2/5.
2.º Páreo: JOELLE, J. Tinoco — 600 em 37"3/5.
DACANI, M. Silva — 600 em 38".
DESASA, D. Neto — 600 em 35"3/5.
BERIOSKA, D. P. Silva — 600 em 37"3/5.
3.º Páreo: PANDANUS, J. Machado — 600 em 38"2/5.
CARDUCCI, A. Barroso — 800 em 51".
MISTY, A. Santos — 600 em 39".
CARAÇAU, M. Silva — 600 em 38"2/5.
4.º Páreo: DOCKET, J. Ramos — 600 em 37".
REDOXAN, A. Ricardo — 600 em 38".
QUEPPI, J. G. Silva — 600 em 38".
DESCARTE, A. Santos — 600 em 37".
GRAND BOLD, J. Silva — 700 em 44".
5.º Páreo: ANZAC, C. A. Santos — 1000 em 68".
JEUNE PRINCE, J. Tinoco — 800 em 51"2/5.
DONATO, M. Silva — 1000 em 63".
POUR-CENT, A. Ricardo — 1200 em 76"3/5.
PREFIX, A. Barroso — 1200 em 80".
6.º Páreo: ROMPPANTE, J. Machado — 600 em 42".
BONJARDIM, M. Silva — 700 em 44".
INTOCAVEL, A. M. Caminha — 800 em 52".
CLOY, J. Portilho — 700 em 46".
7.º Páreo: MAHOMÊ, W. Andrade — 700 em 45".
HELINO, H. Vasconcelos — 700 em 44".
RAYON, A. Ricardo — 700 em 49"3/5.
VASARI, D. P. Silva — 700 em 48".
MIRACLE, N. Lima — 700 em 45".
8.º Páreo: PHYSALIS, A. Ricardo — 600 em 41".
IMBROS, C. Morgado — 700 em 48"2/5.
COWBOY, H. Vasconcelos — 700 em 48".
BRONQUINHO, J. Machado — 700 em 45".
CHICO PRETO, J. Portilho — 600 em 37"3/5.
9.º Páreo: BELEZOCA, A. Barroso — 600 em 38"2/5.
SKY, A. Ricardo — 600 em 37".
PELMAR, J. M. Santos — 600 em 40".
OCEANIA, D. P. Silva — 800 em 52".
CLUSMY, N. Lima — 360 em 23"2/5.
DATCHA, C. A. Sousa — 800 em 50"2/5.
CONTA, J. Marinho — 700 em 44"3/5.
HELLA, L. Carvalho — 700 em 44".
SEYLA, C. R. Carvalho — 600 em 38"2/5.
CHICANA, H. Vasconcelos — 600 em 37".
ZIMASE, J. Graça — 800 em 51"2/5.

Domingo na Gávea

1.º PÁREO — às 14,20 horas — 1.200 metros — Cr$ 280.000,00.

	ks.
1—1 Belle Image, D. P. Silva	57
2—2 Clunch, H. Vasconcellos	57
3 Zimase, não correrá	53
3—4 Hedrinha, J. Ramos	57
5 Fair Justice, C. A. Sousa	57
4—6 Blue Gardênia, M. Silva	57
7 Lena Quica, A. Ricardo	57

2.º PÁREO — às 14,50 horas — 1.300 metros — Cr$ 350.000,00.

	ks.
1—1 Joelle, J. Tinoco	56
2—2 Decani, M. Silva	56
3—3 Desasa, D. Netto	56
4 Berioska, D. P. Silva	56
4—5 Diata, L. Lins	56
6 Soror, A. Hodecker	56

3.º PÁREO — às 15,20 horas — 1.300 metros — Cr$ 280.000,00.

	ks.
1—1 Pandanus, J. Machado	57
2—2 Carducci, A. Barroso	57
3 Misty, A. Santos	57
3—4 Byng, J. Corrêa	57
" Pierrot Sonhador, J. Santos	57
4—5 Curaçáu, M. Silva	57
6 Palms, não correrá	57
" Doutorando, não correrá	57

4.º PÁREO — às 15,50 horas — 1.200 metros — Cr$ 350.000,00.

	ks.
1—1 El Troxeba, J. Portilho	56
2 Grand Bold, J. Silva	56
2—3 Redoxan, A. Ricardo	56
4 Queppi, J. G. Silva	56
3—5 Descarte, A. Santos	56
6 Aramacho, A. Barroso	56
7 Jorro, O. Ricardo	56
4—8 San Remo, J. Corrêa	56
9 Jade, não correrá	56
" Docket, J. Ramos	58

5.º PÁREO — às 16,25 horas — 3.000 metros — ("Grande Prêmio Jóquei Clube Brasileiro") — (Clássico) — (3a. Prova da Tríplice Coroa Carioca) — Cr$ 2.500.000,00.

	ks.
1—1 Anzac, A. Santos	56
2—2 Jeune-Prince, J. Tinoco	56
3—3 Donato, M. Silva	56
4—4 Pour-Cent, A. Ricardo	56
" Prefix, A. Barroso	56

6.º PÁREO — às 17,00 horas — 1.400 metros — (Handicap Especial) — Cr$ 350.000,00.

	ks.
1—1 Black Orion, A. Santos	52
2 Rompante, J. Machado	50
2—3 Bonjardim, M. Silva	55
4 Intocável, A. M. Caminha	52
3—5 Montelepre, J. Fagundes	52
6 Praça Valente, A. Barroso	52
4—7 Galileu, J. Corrêa	55
8 Cloy, J. Portilho	52

7.º PÁREO — às 17,35 horas — 1.600 metros — Cr$ 250.000,00 — (Betting).

	ks.
1—1 Xamete, J. Ramos	58
2 Mahomé, W. Andrade	58
2—3 Helino, H. Vasconcellos	58
4 Rayon, A. Ricardo	58
5 Montejota, C. R. Carvalho	58
3—6 Zé Aranha, J. Tinoco	58
7 Vasari, D. P. Silva	58
8 Miracle, N. Lima	54
4—9 Iforil, J. Corrêa	58
10 Kochilo, J. Graça	58
" Cadete Orion, D. Moreira	58

8.º PÁREO — às 18,10 horas — 1.400 metros — Cr$ 280.000,00 — (Betting).

	Ks.
1—1 Physalis, A. Ricardo	57
" Imbros, C. Morgado	57
2—2 Praça Velha, A. Barroso	57
3 Pampilho, S. M. Cruz	57
3—4 Balmain, A. Ramos	57
5 Purus, J. Corrêa	57
6 Mister Houdini, J. Ramos	57
4—7 Cowboy, H. Vasconcellos	57
8 Bronquinho, J. Machado	57
9 Chico Preto, J. Portilho	57

9.º PÁREO — às 18,45 horas — 1.400 metros — Cr$ 280.000,00 — (Betting).

	ks.
1—1 Belezoca, A. Barroso	57
" Sky, A. Ricardo	57
2 Pelmar, J. M. Santos	57
2—3 Oceania, D. P. Silva	57
4 Clumsy, N. Lima	57
5 Datcha, C. A. Souza	57
3—6 Conta, J. Machinho	57
7 Hella, L. Carvalho	57
8 Hellen Dear, F. Esteves	57
4—9 Seyla, C. R. Carvalho	57
10 Chicana, H. Vasconcellos	57
11 Simase, J. Graça	57

Nossos informes para hoje na Gávea

Animais - Jóqueis	Pêso	Treinadores	Possibilidades		Performances		Tempo	
1.º PÁREO — 1.500 METROS — ÀS 14,10 HORAS — RECOR DE: TIRAFOGO, 91"4/5 — CR$ 280.000,00								
1—1 Harmônica, M. Silva	57	J. Attianesi	Uma das fôrças. Tinindo	3º	H. Dear — Volania	1.200	74"2/5	GL
2—2 Renânia, J. Portilho	57	V. Alves	Grande inimiga	4º	H. Dear — Volania	1.200	74"2/5	GL
3—3 Lady Roc, J. Souza	57	G. L. Ferreira	Olho nesta. Anda na conta	5º	Gilma — Arabatashe	1.400	89"2/5	AL
4 Marishalah, S. M. Cruz	57	A. Correia	Até agora não animou	6º	H. Dear — Volania	1.200	74"2/5	GL
4—5 Rivabela, C. A. Souza	57	G. Feijó	Manhosa. Qualquer dia...	7º	Gilma — Arabatsho	1.400	89"2/5	AL
6 Skindó, A. Silva	57	P. C. Neto	Sòmente como surprêsa	5º	Hella — Seyla	1.500	94"4/5	GL
Nossa indicação — HARMONIOSA			Adversária — LADY ROC			Bom azar — RENANIA		
2.º PÁREO — 1.400 METROS — ÀS 14,40 HORAS — RECOR DE: URGE, 84"4/5 — CR$ 350.000,00								
1—1 Toyakava, L. Vaz	56	V. Allano	Será das primeiras	2º	O. Nuit — Dardada	1.300	94"1/5	AP
2—2 Talisca, C. A. Souza	56	F. Abreu	Levada na certa	4º	Clarkia — H. Baby	1.200	73"2/5	GL
3—3 Pylore, J. Silva	56	T. R. Gomes	Baleada. Não gostamos	5º	Clarkia — H. Baby	1.200	73"2/5	GL
4—4 Floraninha, J. Pedro	56	J. Tinoco	Reaparece bem trabalhada		ESTREANTE			
5 Tia Lila, A. Silva	56	G. Feijó	Chance apenas regular	11º	Clarkia — H. Baby	1.200	73"2/5	GL
Nossa indicação — TALISCA			Adversária — TOYAKAVA			Adversária — PYLORE		
3.º PÁREO — 2.200 METROS — ÀS 15,10 HORAS — RECORDE: TORPEDO, 138" — CR$ 300.000,00								
1—1 Brâmane, M. Silva	58	J. S. Silva	Melhor agora. Vai figurar	3º	Non'Stop — D. Sérgio	1.600	103"2/5	AP
2 Ramuntcho, não correrá	54	A. Vieira	Não corre	3º	Bácaro — D. Sérgio	1.600	104"	NL
2—3 Madame Butterfly, J. Machado	56	J. Araujo	Pode figurar com êxito	2º	Plátano — Cabanheiro	2.200	142"1/5	AL
4 Greinado, não correrá	50	R. Morgado	Não corre	4º	Mahomé — Milano	1.600	104"	NL
3—5 Rapta, J. Silva	58	O. Coutinho	Sempre esperado sem confirmar	4º	Non'Stop — D. Sérgio	1.600	103"2/5	AP
6 Orion Boy, não correrá	58	V. G. Oliveira	Não corre	9º	Bomarbelo — Gangster	1.300	76"	AM
4—7 Qualyta, A. Ricardo	56	G. Feijó	Um bom azar no páreo	3º	Ivicema — Zoroca	1.400	89"4/5	AU
8 Bozé, A. Ramos	54	V. Meireles	Sòmente como surprêsa	6º	Bácaro — D. Sérgio	1.600	104"	NL
Nossa indicação — BRAMANE			Adversária — MADEMA BUTERFLY			Bom azar — QUALYTA		
4.º PÁREO — 1.400 METROS — ÀS 15,40 HORAS — RECORDE: URGE, 84"4/5 — CR$ 350.000,00								
1—1 Flamante, D. Neto	56	R. Sepulveda	Agora ficou como fôrça	2º	L. Soberano — Mistral	1.400	90"1/3	AL
2 Grand Marnier, J. Machado	56	C. Gomes	Corre pouco. Risquem	Uº	Sonambulo — El Troxeba	1.000	64"	AP
2—3 Baby-Face, D. P. Silva	56	O. Lopes	Chance das maiores	4º	L. Soberano — Flamante	1.400	90"1/5	AL
4 Portofino, J. Fagundes	56	M. Araujo	Não acreditamos	7º	L. Soberano — Flamante	1.400	90"1/5	AL
3—5 Mistral, C. R. Carvalho	56	M. Mendes	Melhor agora. Bom azar	3º	L. Soberano — Flamante	1.400	90"1/3	AL
6 Dentola, L. Lins	56	V. Sousa	Vai esperar na fila	7º	Le Cuisien — Jouleur	1.500	93"1/5	GM
4—7 El Cabanho, J. Portilho	56	C. Pereira	Serve para os azaristas		ESTREANTE			
8 Ourofan, não correrá	56	C. Tourinho	Não corre	Uº	L. Soberano — Flamante	1.400	90"1/5	AL
Nossa indicação — FLAMANTE			Adversária — BABY FACE			Bom azar — MISTRAL		
5.º PÁREO — 1.300 METROS — ÀS 16,10 HORAS — RECORDE: OKAYAMA, 77" — CR$ 350.000,00								
1—1 Dag, A. Reis	56	A. Araujo	Tinindo. Vai figurar	3º	Intercambio — Quantilo	1.200	72"	GL
2 Hepatan, D. P. Silva	56	J. Coutinho	Só com muitas melhoras	5º	Quantilo — Mosqueteiro	1.400	90"	AM
2—3 Evreux, C. R. Carvalho	56	M. Mendes	Retorna para a reabilitação	7º	Marit.mo — S. Spray	1.500	91"4/5	GL
4 Le Cuisinier, W. Andrade	56	R. Carvalho	Preparando algo. Olho	4º	S. Spray — Dag	1.500	92"	GL
3—5 Mosqueteiro, H. Vasconcellos	56	V. Alves	Pela últ.ma é competidor	2º	Quantilo — Pinochio	1.400	90"	AM
" Sinoco, A. Hodecker	56	V. Alves	Vai ajudar muito	4º	Quantilo — Mosqueteiro	1.400	90"	AM
4—6 Quinaú, J. Souza	56	O. Lopes	Volta com segura chance	1º	Debo — Tulchan	1.400	86"	GL
7 Sonâmbulo, J. G. Silva	56	O. Coutinho	Folgando pode assustar	Uº	Donato — Icaraí	1.600	101"	AU
8 Orguell, A. Barroso	56	G. Morgado	Pule boa para os azaristas	1º	Jouleur — Urnçu	1.400	86"3/5	GL
Nossa indicação — MOSQUETEIRO			Adversário — QUINAU'			Bom azar — DAG		
6.º PÁREO — 1.200 METROS — ÀS 16,45 HORAS — RECORDE: CABINE, 72"4/5 — CR$ 350.000,00								
1—1 Montemusa, D. P. Silva	56	R. Carrapito	Estréia como a fôrça		ESTREANTE			
2 Tecali, A. Ricardo	56	J. Morgado	Melhorando sempre	6º	Soror — Debbie	1.300	94"2/5	AP
2—3 Dercy, J. Ramos	56	J. L. Pedrosa	Uma das fôrças. Tinindo	2º	Regialinda — Papillote	1.300	84"2/5	AL
4 Ocirema, F. Pereira F.º	56	S. Freitas	Sòmente para o placê	8º	Desfilada — Dala	1.200	76"1/5	AP
5 Iaiá Boneca, P. Fontoura	56	J. Coutinho	Vai esperar na fila		ESTREANTE			
3—6 Capuena, F. Esteves	56	V. Aliano	Retorna na conta	2º	Bericaka — Papillote	1.000	62"2/5	AU
" Quinada, J. Santos	56	V. Aliano	Uma ajuda das melhores		ESTREANTE			
7 Happy Queen, J. Souza	56	G. L. Ferreira	Para os azaristas serve		ESTREANTE			
4—8 Decenal, A. Santos	56	L. Ferreira	Adiantou. Vai figurar	7º	Quaiá — Dercy	1.200	76"2/5	AL
" Decretal, J. Silva	56	M. Almeida	Vai ajudar bastante	5º	Regialinda — Dercy	1.300	84"2/5	AL
9 Malásia, M. Silva	56	V. Alves	Pela última não anima	8º	Clarkia — H. Baby	1.200	73"2/5	GL
Nossa indicação — MONTEMUSA			Adversária — CAPUENA			Bom azar — DERCY		
7.º PÁREO — 1.500 METROS — ÀS 17,20 HORAS — RECORDE: TIRAFOGO, 91"4/5 — CR$ 280.000,00 — BETTING								
1—1 Sério, M. Silva	57	J. S. Silva	Está na fila para vencer	3º	Vocábulo — Convair	1.400	90"	AL
2 8Warlock, J. Sousa	57	G. L. Ferreira	Até agora nada feito	6º	Vocábulo — Convair	1.400	90"	AL
2—3 Convair, J. G. Silva	57	M. Mendonça	Pela última está na vez	2º	Vocábulo — Sério	1.400	90"	AL
4 Isquion, W. Andrade	57	V. Meireles	Preparando algo	9º	Vocábulo — Convair	1.400	90"	AL
3—5 Souterrain, N. Lima	57	O. Lopes	Pode conseguir placê	4º	Vocábulo — Convair	1.400	90"	AL
6 Gipso, D. Moreira	57	J. E. Sousa	Olho neste. Na medida	5º	Vocábulo — Convair	1.400	90"	AL
4—7 Cobre, B. Alves	57	C. Tourinho	Estréia com segura chance		ESTREANTE			
8 Senhor Jay, A. Ricardo	57	P. Morgado	Pode pretender algo	11º	Vocábulo — Convair	1.400	90"	AL
9 Neran, J. Machado	57	G. Feijó	Para o placê serve	7º	Vocábulo — Convair	1.400	90"	AL
Nossa indicação — CONVAIR			Adversário — COBRE			Bom azar — SÉRIO		
8.º PÁREO — 1.600 METROS — ÀS 17,55 HORAS — RECORDE: FARINELLI, 97"2/5 — CR$ 230.000,00 — BETTING								
1—1 Umdo, A. Barroso	53	J. F. Vale	Continua como a fôrça	2º	Rumboso — Intruja	2.200	143"1/5	AU
2 Marco Túlio, S. M. Cruz	52	O. F. Reis	Vai atropelar. Para placê	7º	R. Orion — Hartim	1.500	96"	NP
3 Otijia, F. Esteves	50	J. Carrapito	Sòmente para placê	7º	G. Fellow — Gloucester	1.300	82"	NL
2—4 Anglo, J. Portilho	52	A. Cardoso	Tinindo. Chance segura	2º	Garra — Rumboso	1.600	102"1/5	NL
" Abril, J. Souza	56	J. L. Pedrosa	Ajuda boa	10º	Dunkerque — Cisne	2.000	128"4/5	GP
5 Montecatini, D. Netto	50	J. U. Freire	Não vem animando	5º	Bellamour — Ibicus	1.600	102"	AL
3—6 Zangão, não correrá	54	F. Abreu	Não corre	5º	Acaso — R. Orion	1.300	81"2/5	AL
7 Nectar Dourado, J. Machado	50	H. Cunha	O melhor azar do páreo	3º	Bellamour — Ibicus	1.600	102"	AL
8 Garra, A. Ramos	54	G. Feijó	Sòmente como surprêsa	4º	Rumboso — Umdo	2.200	143"1/5	AU
4—9 Complot, L. Carlos	52	A. Correia	Retorna com possibilidades	6º	Rumboso — Zangão	1.600	103"	AP
10 Bellamour, J. Silva	4	M. Sales	Correndo muito. Pule alta	1º	Ibicus — N. Dourado	1.600	102"	AL
" Canzoniere, J. G. Silva	56	M. Sales	Ajuda apenas regular	6º	Rumboso — Umdo	2.200	143"1/5	AU
11 Intruja, F. Pereira F.º	52	M. Oliveira	Pela última pode figurar	3º	Rumboso — Umdo	2.200	143"1/5	AU
Nossa indicação — UMDO			Adversário — ANGLO			Bom azar — NECTAR DOURADO		
9.º PÁREO — 1.200 METROS — ÀS 18,25 HORAS — RECORDE: CABINE, 72"4/5 — CR$ 230.000,00 — BETTING								
1—1 Quiet Boy, H. Netto	60	J. Morgado	Leva jóquei. Chance	1º	Challange — Gloucester	1.300	81"4/5	NL
2—2 Good Fellow, L. M. Pereira	63	A. P. Silva	Nome de grande respeito	1º	Gloucester — Apito	1.300	82"	NL
3 Zéo, não correrá	57	J. S. Silva	Não corre	4º	Alight — Argot	2.000	145"1/5	AP
3—4 Quarante, O. Simões	55	J. Coutinho	Na areia não gostamos	2º	Quatrocentão — Gepeto	1.400	84"3/5	GM
5 Mosco, A. Barroso	58	G. Feijó	Pode pretender algo	Uº	G. Fellow — Gloucester	1.300	82"	NL
4—6 Zangão, M. Rossi	60	F. Abreu	Chance das maiores	5º	Acaso — R. Orion	1.300	81"2/5	AL
" Vatapá, F. Tavares	55	F. Abreu	Folgando pode assustar	4º	G. Fellow — Quantum	1.200	75"	NL
Nossa indicação — GOOD FELLOW			Adversário — QUINT BOY			Bom azar — ZANGAO		

Diario Carioca

Rio de Janeiro, sábado, 21 de dezembro de 1963

Se São Pedro cooperar o Natal será sem 'black-out'

— "Se continuar chovendo, nas mesmas proporções da madrugada de ontem, o carioca e o fluminense poderão passar o Natal sem cortes de energia."

A informação foi fornecida, ontem, ao DIARIO CARIOCA, pelo sr. Ivã Alves, do Serviço de Relações Públicas da Rio-Light, que ainda afirmou ter se elevado consideràvelmente a vazão do Rio Paraíba do Sul.

SITUAÇÃO

O Rio Paraíba do Sul subiu, ontem, mais doze metros cúbicos por segundo, beneficiado pelas fortes chuvas que começaram a se precipitar nas regiões do alto e do médio Paraíba, depois de 1 hora. A vazão daquêle rio subiu para 127 metros cúbicos por segundo.

Todavia, a concessionária Rio-Light ainda não conseguiu regularizar o nível da represa de Lajes, que ontem caiu cêrca de 1,12 metros.

MELHORAR

— «A situação tende a melhorar progressivamente, pois há prenúncios de fortes chuvas para os próximos dias sôbre a região do Rio Paraíba do Sul e dos mananciais da represa de Lajes» — aduziu o sr. Ivã Alves.

Disse mais que com a melhoria das últimas 48 horas póde-se prever que a Guanabara e o Estado do Rio poderão pasar o Ano Nôvo com o abastecimento normalizado. E acrescentou que o mesmo poderá acontecer, até, antes do Natal.

Prosseguiam, ontem, os trabalhos de recuperação de uma das unidades da Usina de Furnas, que abastece o Sistema São Paulo e que sofreu avaria na madrugada de anteontem.

Com aquela avaria em Furnas, o Sistema São Paulo ficou impossibilitado de continuar ajudando com 200 mil quilowatts ao Sistema Rio.

DCT esforça-se para levar mensagens em tempo: Natal

Apresentando um movimento de correspondência quatro vêzes maior que no ano passado, nessa mesma época pré-natalina, o Departamento de Correios e Telégrafos, no que asseguram seus dirigentes, está com todo seu serviço em dia, tanto na correspondência para o Brasil, como para o exterior.

A escassez do transporte no DCT tem dificultado muito a distribuição de cartas, muito mais agora com a retirada dos bondes da Zona Sul, que eram muito usados pelos carteiros, e com a determinação do governador Carlos Lacerda, proibindo aos mesmos viajar nos ônibus elétricos. Nossa reportagem estêve, ontem, com o sr. Cláudio Lemos, chefe do Tráfego Postal, da Diretoria Regional da GB, que afirmou vai pedir ao DNER a cessão de 10 caminhões para auxiliar na distribuição, durante o "rush" do Natal e Ano Nôvo.

TUDO EM DIA

O sr. Ari Palm de Sá, chefe da 8.ª Seção Aérea, por onde passa tôda correspondência aérea do Brasil e exterior, sendo com a 4.ª Seção as mais importantes no setor, disse ao DC que a distribuição de cartas está em dia.

O trabalho, segundo fêz sentir, constitui um esfôrço da chefia do Tráfego, que vem operando em verdadeiro regime de milagre, sem o transporte suficiente para o montante de correspondências recebidas.

Mostrou-nos o sr. Palm como funciona o serviço em sua Seção, sendo que sua presteza, ao ponto de êste ano ter quadruplicado e manter-se em dia, deve-se muito à dedicação dos funcionários e ao empenho do diretor regional, sr Firmo Joaquim Almeida Ribeiro, que reformou muito os quadros do DCT regional da GB.

GUIA E PRACINHAS

Uma grande novidade que poderá constituir, de futuro, um exemplo no aperfeiçoamento e modernização do nosso serviço postal telegráfico, será o Guia Postal Aéreo Nacional, já autorizado pelo diretor Firmo Almeida Ribeiro para que seja usado, internamente, na Guanabara.

O Guia Postal, organizado pelos servidores Valdemar Reis de Magalhães e Ari Palm de Sá, foi feito na administração geral do coronel Dagoberto Rodrigues, e, ainda em sua gestão, será usado em todo o país, tornando-se, assim, uma espécie de catálogo padrão.

Um último assunto tratado pela nossa reportagem e os srs. Ari Palm e Cláudio Lemos, foi o da admissão de ex-pracinhas para o DCT e, especificamente, para a diretoria regional.

Disseram aquêles senhores que os pracinhas são homens hábeis e que fàcilmente adaptam-se ao serviço. Muito dêles, ao que afirmaram, integram-se com tanta rapidez ao serviço do DCT que parecem já ter realizado o mesmo. Finalizaram dizendo que os ex-pracinhas estão ajudando muito, tendo sido um grande refôrço ao quadro de pessoal, especialmente no presente momento do Natal.

Não demoram

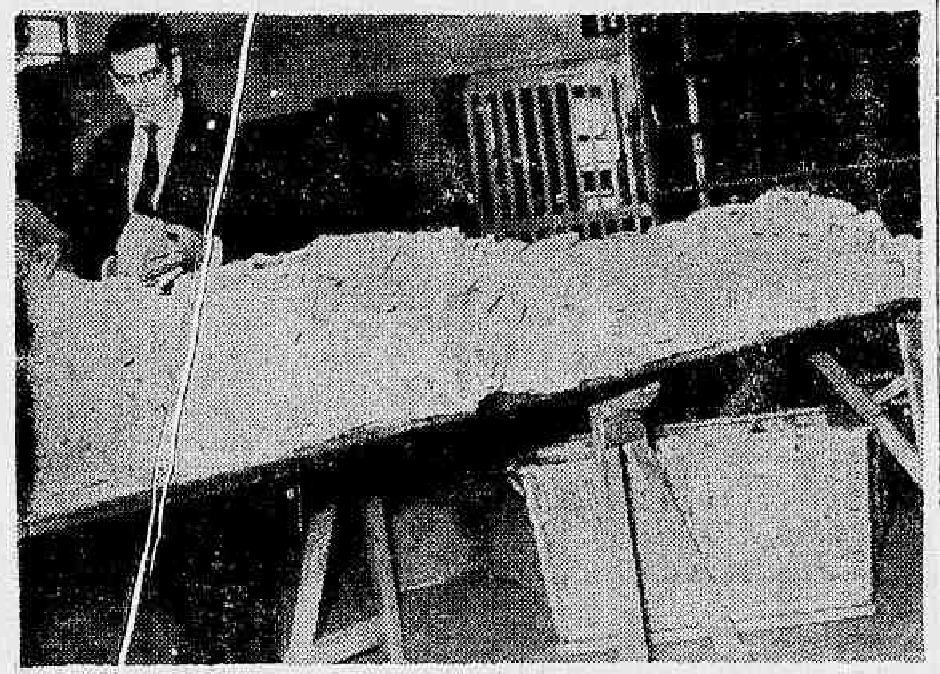

Devido ao andamento rápido do trabalho na expedição da correspondência, particularmente agora aumentada com as mensagens de Natal, as filas no D.C.T. também andam rápido, o que constitui verdadeiro milagre.

PM no trânsito

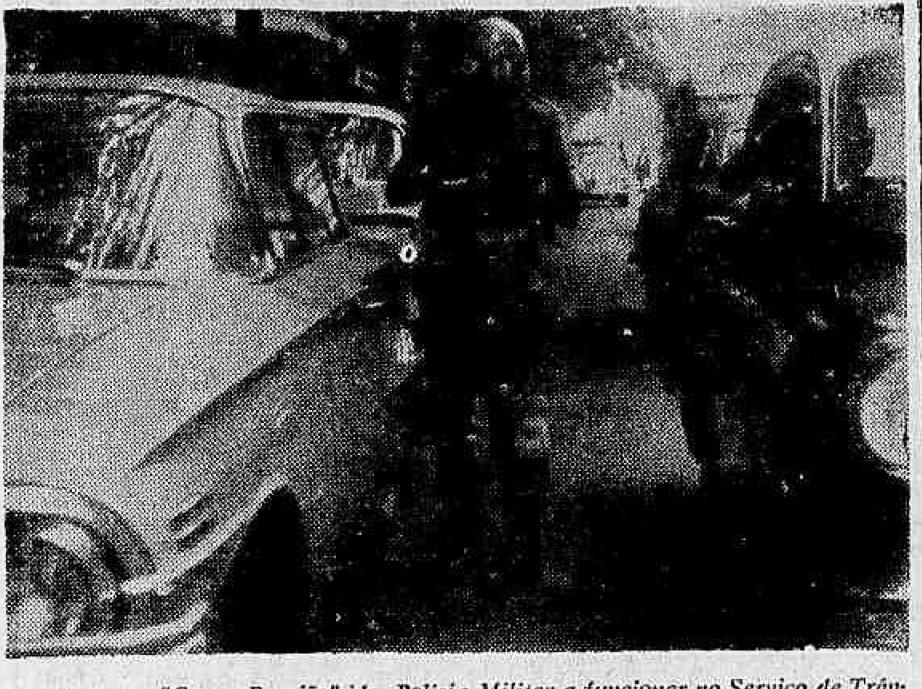

Voltaram os "Cosme-Damião" da Policia Militar a funcionar no Serviço de Trânsito na Guanabara, multando aos infratores e tentando descongestionar o tráfego.

Cidade despoliciada com trânsito engarrafado GB

A Guanabara vive atualmente uma de suas maiores crises, por culpa do governador Carlos Lacerda que, visando atacar o presidente João Goulart não providenciou a substituição, em tempo, dos homens que optaram pela volta ao govêrno da União.

A principal ausência que vem se notando na cidade é a de bombeiros e guardas de trânsito, que embora já atuassem com grande deficiência de homens, atingiu um colapso total, deixando a cidade totalmente sem garantias contra fogo e, com o trânsito dirigido por esforçados soldados da Polícia Militar que, apesar do esfôrço, não vem atendendo as necessidades.

TRANSITO PIOROU

Como consequência imediata do ato do sr. Carlos Lacerda, visando continuidade para seu plano de acusações ao presidente da República, o trânsito carioca vive hoje, uma de suas maiores confusões, pois, os poucos soldados que o dirigiam foram quase que totalmente transferidos para o govêrno federal.

Sinalização defeituosa e falta de guardas de trânsito vêm fazendo com que a cidade atinja um clima de balbúrdia jamais visto em todos os tempos, pois, apesar dos esforços dos soldados da Polícia Militar os maus motoristas estão dominando o trânsito.

VIAGENS DEMORADAS

A população que demanda dos subúrbios ao centro da cidade e, vice-versa, está sentido o congestionamento do trânsito em tôda sua extensão, pois, atualmente uma viagem de Méier ao Centro da cidade, que antes era feita — lotação — em apenas 30 minutos, agora, não o é, em menos de 1,15 horas, numa demonstração evidente do congestionamento que ora se verifica nas ruas da cidade.

Novos homens deverão dentro em breve ser recrutados mas, enquanto isso não acontecer, a cidade continuará em crise, dominada totalmente por motoristas que na ânsia de obter maior número de passageiros, para receber uma comissão maior, não exitam em fazer as maiores loucuras pelas ruas despoliaciadas da Guanabara.

BOMBEIROS

Outra grave conseqüência, com a retirada dos soldados que optaram, e o governador carioca não quis nomear para preencher suas vagas, é lacunas existentes no Corpo de Bombeiros, pois, os soldados retirados dos quartéis estão deixando a corporação vazia.

Os bombeiros cariocas que já enfrentavam o grande problema da falta d'água em que sempre dominou a cidade, lutam agora, além dêsse problema, com a falta de homens, pois, seu efetivo, dentro de dias ficará reduzido a 550 homens, o que deverá acarretar graves perigos para a população, pois, os diversos postos, localizados nos bairros, ficarão sem soldados devendo, conseqüentemente serem extinguidos ou, ainda, operarem com um contingente de uma dezena de homens.

NOVOS POLICIAIS

Já se apresentaram à Policia de Vigilância da Guanabara cêrca de 300, dos 441 novos soldados, aprovados em concurso público organizado pela ESPEG, e nomeados esta semana pelo governador Carlos Lacerda.

Os novos soldados da PVG já estão em fase de treinamento intensivo e dentro de 15 dias, no maximo, já estarão em ação no policiamento da cidade.

Agora, a ESPEG está entrevistando mil candidatos à Guard ada Polícia de Vigilância, que foram aprovados nas provas escritas e nos exames médicos do concurso público recentemente organizado. Essas entrevistas estão sendo realizadas em regime de urgência, para que os novos soldados possam entrar em ação imediatamente.

E' pensamento do govêrno da Guanabara organizar, no princípio do próximo, ano, mais um concurso para a PVG, a fim de suprir as falhas no policiamento do Estado, decorrente da opção de vários funcionários para o Serviço Federal.

Filha de Marta será Cláudia

Ainda sem poder receber visitas, a ex-«Miss» Brasil, Marta Rocha, deverá batizar sua mais nova herdeira com o nome de Cláudia.

A informação foi colhida, ontem, na Maternidade Arnaldo Morais, onde Marta Rocha se acha em repouso, enquanto sua filha toma banhos de luz. Houve, segundo se soube, grande dificuldade para se escolher o nome para a menina, uma vez que foram diversas as sugestões. Mas a ex-«Miss» Brasil insistiu, e acabou vencendo, no nome Cláudia.

Apesar de ter sido suspensa, temporàriamente, a visita, os médicos informaram que tanto Marta Rocha como sua filha passam bem: a primeira está apenas «esgotada», enquanto que a segunda faz o tratamento normal de um parto prematuro. Naseeu com oito meses.

A criança e o muro

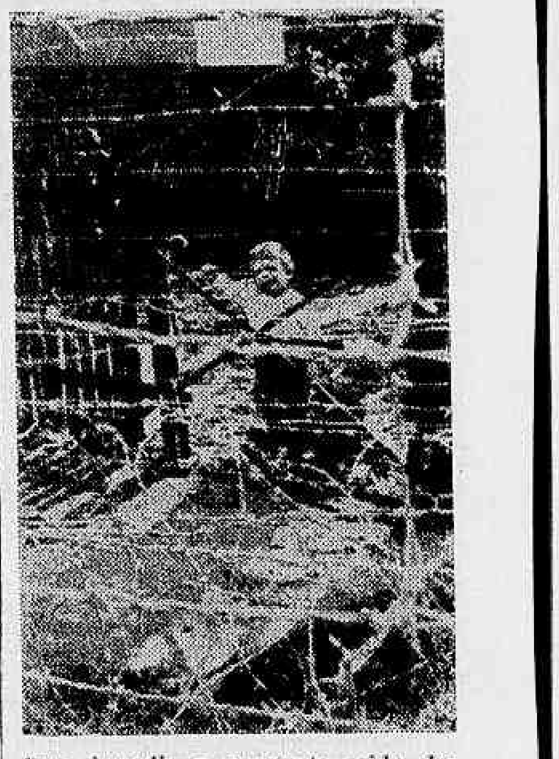

Para impedir a constante saída dos alemães anticomunistas, as autoridades orientais da Alemanha idealizaram e construiram um muro, que em pouco tempo passou a ser conhecido como o "da vergonha". Agora, admite-se que os soviéticos permitirão o reencontro de amigos e parentes, separados em um lado e outro da Alemanha, cessando, por conta de um "Papai Noel" camarada, intransigência dos guardas fronteiriços, responsáveis pela fiscalização do muro. A criança da foto, um pequeno habitante da zona comunista de Berlim, olha «esperançosa para o outro lado», onde outrora brincara com seus companheiros, na esperança de poder vencer o emaranhado de arames farpados que a separa de um parque infantil na zona ocidental.

'Fôrças ocultas' nos EUA são brasileiros: Talarico

— Milionários brasileiros residentes nos Estados Unidos comandam a campanha de infâmia contra o Brasil, naquele país — é denúncia do deputado José Talarico, que regressou, ontem, ao Rio.

Explicou que, temendo concorrência nos negócios que ainda montêm em nosso país, êstes homens unem-se aos donos dos "trustes" e promovem, no momento, a maior campanha de desmoralização contra o Brasil já feita nos EUA: "Acho que êstes milionários são as tais "fôrças ocultas" que falamos aqui" — disse.

MUDANDO

Com a saúde restabelecida, sete quilos mais gordo e de cabeleira grande (os barbeiros americanos não sabem cortar meu cabelo"), prossegue o deputado declarando que "apesar das gordas verbas do sindicato da calúnia, a coisa está mudando".

A atuação do Brasil no caso das desapropriações, segundo Talarico, coloca o país em posição mais digna que outros, onde o problema vem sendo resolvido à fôrça, como, por exemplo no Ceilão.

De todos os pronunciamentos que vêm sendo feitos, o que mais surpreendeu o sr. José Talarico foi o sr. Averel Harriman que, após retorar nos EUA, deu entrevista na televisão e, apesar das perguntas tendenciosas do repórter, defendeu a posição do Brasil nas desapropriações.

CALÚNIA

A campanha da calúnias tem inteiro apoio da imprensa, diz Talarico. Até um italiano que viveu no Brasil no início da República deu entrevista, contando como encontrara uma onça "cara a-cara", na rua. Outra reportagem mostra uma cidade mineira que estava para ser invadida pelas águas para obras de açudagem e se encontrava totalmente evacuada:

— Segundo a revista — diz Talarico — a cidade ia desaparecer porque só tinha mesquitos.

KENNEDY E US$

A morte de Kennedy não serviu para os fins que desejavam seus inimigos: "Pelo contrário — afirma o deputado —, está servindo para aglutinar fôrças contra a reação. pois o povo americano tem, agora, consciência de que Kennedy estava no caminho certo, ao enfrentar, como autêntico nacionalista que era, os grandes grupos financeiros que lhe faziam oposição.

Finalizando, anunciou o sr. José Talarico ter mantido contatos, na véspera do regresso, com grupos econômicos norte-americanos, principalmente o ligado à Associação dos Veteranos de Guerra, que deverão chegar ao Brasil em breve, para investir cêrca de dez milhões de dólares numa fábrica do blocos de cimento.

— Impressionou-me a confiança que depositam em nosso país — disse o deputado.

Menor de 12 não desfila no carnaval

Menores de 12 anos não participarão dos préstitos ou desfiles de sociedades carnavalescas, decidiu o juiz Alberto Augusto Cavalcanti de Gusmão, da Vara de Menores.

O juiz determinou, ainda, que os menores de 12 a 18 anos só poderão desfilar no carnaval acompanhados de seus pais ou responsáveis e portanto cartões de identidade, fornecidos pelo Juizado até o dia 20 de janeiro. A fiscalização dos ranchos, blocos e sociedades carnavalescas sera feita durante o trajeto dos cortejos e a entrada dos mesmos na zona de julgamento.

Herman Lima lançou sua "história"

Realizou-se ontem, no Restaurante La Bela Itália, o Lançamento da "História da Caricatura no Brasil", de Herman Lima, que contou com a presença de inúmeros amigos e admiradores do autor. Culminou a festa de lançamento, com um coquetel aos presentes, oferecido pelo autor da "História da Caricatura no Brasil" e Editora Livraria José Olímpio Editora.

Aeroviários paralisam: querem 13o.

Os aeroviários da Panair do Brasil paralisaram, ontem, até às 16,30 horas, os seus serviços, em sinal de protesto contra o fato da direção da emprêsa não haver pago, até então, o 13.º salário a que têm direito.

A greve cessou face ao compromisso assumido pela direção da emprêsa de fazer um adiantamento de Cr$ 30 mil, que será pago segunda-feira, e a complementaçao do salário o mais breve possivel. Alega a emprêsa que está sem recursos financeiros.

OUTRAS

Afirmam os diretores do Sindicato Nacional dos Aeroviários que na próxima segunda-feira outras emprêsas também poderão ser paralisadas, pois ainda não pagaram aos seus empregados o 13.º salário.

Portuguêses são 'Cidadãos Paulistas'

Encontra-se no Brasil o engenheiro Vaz Pinto, presidente do Conselho de Administração dos Transportes Aéreos Portuguêses, que receberá diploma de cidadão honorário de São Paulo.

O sr. Felner da Costa, diretor do Centro de Turismo de Portugal, no Brasil, veio com o engenheiro Vaz Pinto, e representará o sr. Moreira Batista, do Secretariado Nacional de Informações, que também será agraciado com o título honorífico. Uma mensagem, assinada pelo presidente da Assembléia de São Paulo, Xavier Mendonça, foi enviada aos novos cidadãos paulistanos, ressaltando os serviços por êles prestados à comunidade luso-brasileira.

'Cruzeiro da Amizade' do Touring

O Touring Clube do Brasil realizará, em fevereiro, outra excursão turística ao Rio da Prata — "II Cruzeiro Turístico da Amizade" — que terá início na segunda quinzena do mês, a bordo do "Princesa Isabel".

Previdenciários exigem concessão do 13o. salário

Os previdenciários, com o apoio dos marítimos, ferroviários e portuários, realizaram, ontem, uma concentração nas escadarias do Ministério do Trabalho para reivindicar o imediato pagamento do 13.º salário e vaiaram estrepitosamente o sr. Hugo Castelo Branco, chefe do gabinete do ministro Amauri Silva, quando o mesmo disse que o govêrno não tem dinheiro para atender às reivindicações apresentadas.

Ontem mesmo, durante a concentração, foi lançado um manifesto assinado pelos dirigentes do Pacto de Unidade e Ação dos Marítimos, Portuários e Ferroviários e das organizações de classe dos servidores públicos conclamando os trabalhadores à mobilização para a conquista das reivindicações relativas ao pagamento do 13.º salário.

CONCENTRAÇÃO

Atendendo às resoluções de seus órgãos de classe, previdenciários, marítimos, ferroviários e portuários concentraram-se nas escadarias do Ministério do Trabalho, onde chegaram em passeatas que partiram de diversos pontos da cidade.

Inicialmente vários líderes sindicais, entre os quais os senhores Carlos Taylor, presidente da Confederação Nacional dos Servidores Civis da União, Roberto Morena, dirigente da Comissão Permanente das Organizações Sindicais do Estado da Guanabara, que realçaram a necessidade da união de todos os servidores públicos e autárquicos para a obtenção do atendimento de suas reivindicações.

Algum tempo depois do início da concentração, compareceu às escadarias do Ministério o sr. Hugo Castelo Branco que informou estar representando o sr. Amauri Silva, que se encontrava no Palácio das Laranjeiras debatendo com o presidente da República o problema do pagamento do 13.º salário aos previdenciários.

Exatamente no momento em que o sr. Hugo Castelo Branco dava estas explicações aos previdenciários, o sr. Amauri Silva saía do Ministério do Trabalho, em seu automóvel, sendo visto pelos previdenciários, fato que causou descontentamento entre os manifestantes, que julgaram ter sido o sr. Hugo Castelo Branco enviado para ludibriá-los.

Em seu discurso, o sr. Hugo Castelo Branco disse que o govêrno não dispõe de recursos financeiros para atender às reivindicações dos previdenciários, mas que apesar disso o ministro Amauri Silva está promovendo entendimentos com o presidente da República para encontrar uma solução satisfatória para o problema.

CONTINUARÃO

Na próxima semana, todos os sindicatos de trabalhadores marítimos, ferroviários e portuários, assim como as organizações de classe dos funcionários públicos e autárquicos promoverão assembléia para deliberar de que forma devem prosseguir a campanha reivindicatória.

Após essas assembléias, o Pacto de Unidade e Ação promoverá uma reunião com os dirigentes da Confederação Nacional dos Servidores Civis da União, da Federação Carioca de Servioores Públicos e da União dos Previdências do Brasil para, com base nas decisões das assembléias, resolver quais as medidas que devem ser adotadas.

US$ para urbanizar mocambos

Retornou dos Estados Unidos o sr. Raul Barbosa, presidente do Banco do Nordeste. Ao desembarcar ontem no Galeão, afirmou haver firmado contrato com autoridades do BID para aplicação de US$ 4 milhões de dólares, na construção de casas populares no Recife. A verba será transferida para a "Campanha contra o Mocambo".

Produtores de leite já têm preço certo: Cr$ 61

A SUNAB informou ontem à imprensa que, ao contrário do que fôra inicialmente calculado, o preço do litro de leite, para o produtor, será de Cr$ 61,90, incluídos os 8 cruzeiros referentes ao Estatuto do Trabalhador Rural, ainda dependendo êsse preço, da portaria a ser baixada.

Por êsses estudos, a margem de lucros em cada litro do produto, do produtor ao varejista, será na seguinte ordem: usina regional — Cr$ 8,10; entreposto e distribuidor — Cr$ 17,80; para o varejista — Cr$ 7,80, e o consumidor conforme já noticiado, será na base de Cr$ 95,00, isso a partir de 1.º de janeiro de 1964.

PREÇO FINAL

A Superintendência Nacional do Abastecimento, em nota oficial distribuida, ontem, à imprensa, esclareceu que êstes estudos procedidos tiveram por fim estabelecer as margens de intermediação, sem que fôsse ultrapassado o preço final na última reunião do Conselho Deliberativo da SUNAB, que é de 95 cruzeiros em litro.

Falando à reportagem do DIARIO CARIOCA, o sr. Pio da Silva, superintendente da SUNAB, informou que já dirigiu ofício ao ministro do Trabalho solicitando rigorosa fiscalização do cumprimento, nas zonas de produção leiteira, das obrigações sociais que beneficiam os trabalhadores do campo, principalmente no que diz respeito ao pagamento do salário-mínimo e execução do Estatuto do Trabalhador Rural.

CIBRAZEM

A Companhia Brasileira de Armazenamento (CIBRAZEM) acaba de firmar um contrato, por administração, com a firma Brasilia Obras Públicas S.A., para a realização de estudos e projetos de construção de uma rêde de silos de campanha, com o reaproveitamento das células metálicas existentes e reparação dos armazéns e equipamentos tipos «butler» construidas pela COTRIM. Suas unidades metálicas, que ainda não chegaram a ser utilizadas, foram transferidas pela extinta Superintendência de Armazéns e Silos para a CIBRAZEM. Ficam localizadas nas seguintes cidades gaúchas: Caçapava do Sul, Cruz Alta, Encruzilhada do Sul, Erechim, Espumosa, Júlio de Castilho, Lago Vermelho, Palmeira das Missões, Passo Fundo, Sananduva, Santa Bárbara do Sul, Santa Maria, Sarandi e Soledade; e por Campos Novos, em Santa Catarina.

A referida rêde foi construida há 6 anos, tendo custado, na época, 3 milhões e 800 mil dólares. Cada unidade têm capacidade para 7.500 toneladas.

A obra ora contratada pela Companhia Brasileira de Armazenamento deverá ser concluida em um ano e meio, estando o seu custo estimado em um bilhão e 500 milhões de cruzeiros.

A emprêsa em questão é a mesma que administra a rêde de armazéns e silos do Rio Grande do Sul.